

SNIC

Informe del Sistema Nacional de Información Criminal

SNIC - Año 2022

Agosto 2023



Ministerio de Seguridad
Argentina

Secretaría de Seguridad y Política Criminal
Dirección Nacional de Estadística Criminal

Autoridades

Presidente de la Nación

Dr. Alberto Fernández

Vicepresidenta de la Nación

Dra. Cristina Fernández de Kirchner

Ministro de Seguridad de la Nación

Dr. y Cdor. Aníbal D. Fernández

Secretaria de Seguridad y Política Criminal

Lic. Mercedes La Gioiosa

Director Nacional de Estadística Criminal

Lic. José Manuel González Rearte

Director de Relevamiento y Análisis de la Información

Lic. Germán Leonarhdt

Equipo de trabajo:

Lic. Belén Bustamante

Lic. Gabriela De Lima

Nadia Gomez

Lic. Daniela Guariniello

Jessica Lencinas

Prof. Lucila Serra

Guillermo Stojacovich

Lic. Juan Pablo Pedregal

Belisario Otaño

Diseño: Romina Macagno

Introducción	13
Definiciones generales	15
Sección 1: Datos Nacionales 2022	19
1.1. Total de delitos 2022	21
1.2. Muertes violentas 2022	23
Sección 2: Delitos seleccionados	25
2.1. Homicidios dolosos	27
2.2. Lesiones dolosas	32
2.3. Delitos contra la integridad sexual	37
2.4. Robos	43
2.5. Hurtos	48
2.6. Ley 23.737 (estupefacientes)	53
Sección 3: Detalle de los delitos reportados al SNIC	59
3.1. Homicidios dolosos	61
3.2. Homicidios dolosos en grado de tentativa	63
3.3. Muertes en accidentes viales	65
3.4. Homicidios culposos por otros hechos	67
3.5. Lesiones dolosas	69
3.6. Lesiones culposas en accidentes viales	71
3.7. Lesiones culposas por otros hechos	73
3.8. Otros delitos contra las personas	75
3.9. Delitos contra el honor	77
3.10. Abusos sexuales con acceso carnal (violaciones)	79
3.11. Otros delitos contra la integridad sexual	81

3.12. Delitos contra el estado civil	83
3.13. Amenazas	85
3.14.1. Trata de personas simple	87
3.14.2. Trata de personas agravado	89
3.14.3. Otros delitos contra la libertad	91
3.15. Robos	93
3.16. Tentativas de robo (excluye las agravadas por el resultado de lesiones y/o muerte)	95
3.17. Robos agravados por el resultado de lesiones y/o muertes	97
3.18. Tentativas de robo agravados por el resultado de lesiones y/o muertes	99
3.19. Hurtos	101
3.20. Tentativas de hurto	103
3.21. Otros delitos contra la propiedad	105
3.22. Delitos contra la seguridad pública	107
3.23. Delitos contra el orden público	109
3.24. Delitos contra la seguridad de la Nación	111
3.25. Delitos contra los poderes públicos y el orden constitucional	113
3.26. Delitos contra la administración pública	115
3.27. Delitos contra la fe pública	117
3.28.1 Siembra y producción de estupefacientes	119
3.28.2 Comercialización y entrega de estupefacientes	121
3.28.3 Tenencia o entrega atenuada de estupefacientes	123
3.28.4 Desvío de Importación de estupefacientes	125
3.28.5 Organización y financiación de estupefacientes	127
3.28.6 Tenencia simple de estupefacientes	129
3.28.7 Tenencia simple atenuada para uso personal de estupefacientes	131
3.28.8 Confabulación de estupefacientes	133

3.28.9 Contrabando de estupefacientes	135
3.28.10 Otros delitos previstos en la Ley 23.737	137
3.29.1 Ley de residuos peligrosos	139
3.29.2 Ley de fauna	141
3.29.3 Delitos migratorios	143
3.29.4 Obstrucción del código aduanero	145
3.29.5 Contrabando simple	147
3.29.6 Contrabando agravado	149
3.29.7 Contrabando de elementos nucleares, agresivos químicos, armas y municiones	151
3.29.8 Otros delitos previstos en leyes especiales	153
3.30 Figuras contravencionales	155
3.31 Suicidios consumados	157
3.32 Delitos contra el orden económico y financiero	159
Anexo	161
Objetivo del sistema y marco regulatorio	163
Definiciones conceptuales	164
Proceso de cierre de datos	170
Rectificaciones	172
Índice de tablas, gráficos y mapas	181



24
JURISDICCIONES

4 FUERZAS
FEDERALES



56 TIPOS DE HECHOS
DELICTUOSOS REPORTADOS

DELITOS CONTRA LA PROPIEDAD

ROBOS

426.920 HECHOS
DURANTE 2022 REPORTADOS

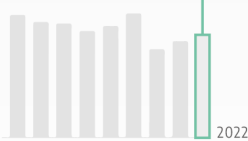

HURTOS

324.101 HECHOS
DURANTE 2022 REPORTADOS

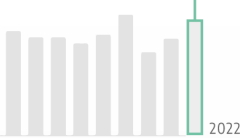

LEY 23.737
(estupefacientes)



76,7%
HECHOS
SON POR
TENENCIA
SIMPLE

DELITOS CONTRA LA LIBERTAD

AMENAZAS
209.410
HECHOS
REPORTADOS

DELITOS CONTRA LAS PERSONAS

PRINCIPALES CAUSAS DE MUERTES VIOLENTAS

39,0% MUERTES VIALES	36,9% SUICIDIOS	18,3% HOMICIDIOS DOLOSOS	5,8% HOMICIDIOS CULPOSOS POR OTROS HECHOS
--------------------------------	---------------------------	------------------------------------	-----------------------------------------------------

4,2
CADA 100.000
HABITANTES

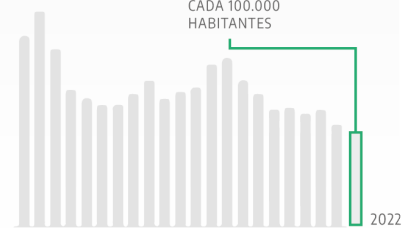

OTROS



DELITOS CONTRA LA INTEGRIDAD SEXUAL



76,5%
VÍCTIMAS
SON
MUJERES



1.8 M
HECHOS REPORTADOS

Agradecimientos

Esta publicación fue posible a partir del trabajo de las autoridades y los equipos de:

Los Ministerios de Seguridad y las Policías de las 23 provincias y de la Ciudad Autónoma de Buenos Aires,

Gendarmería Nacional Argentina, Policía Federal Argentina, Policía de Seguridad Aeroportuaria y Prefectura Naval Argentina.

Deseamos destacar el trabajo cotidiano de los/as funcionarios/as que se dedican a la gestión y el reporte de datos al Sistema Nacional de Información Criminal.

Por último, agradecemos el trabajo mancomunado de las autoridades y personal del Ministerio de Seguridad de la Nación.

Introducción

En el presente informe se presentan los datos estadísticos oficiales sobre los presuntos hechos delictivos denunciados durante el año 2022 en todo el territorio de la República Argentina que fueron registrados y reportados al Sistema Nacional de Información Criminal (SNIC). Se trata de un trabajo interinstitucional y federal que se desarrolla a lo largo de todo el año. La Dirección Nacional de Estadística Criminal del Ministerio de Seguridad de la Nación recopila, consolida, procesa y elabora esta publicación basada en la información aportada por las agencias policiales de las 23 provincias y de la Ciudad Autónoma de Buenos Aires, así como por la Gendarmería Nacional, la Policía Federal, la Policía de Seguridad Aeroportuaria y la Prefectura Naval Argentina.

El mismo se elaboró siguiendo los circuitos y procedimientos que fueron evaluados por la Oficina de las Naciones Unidas Contra la Droga y el Delito (UNODC), a través del Centro de Excelencia para Información Estadística de Gobierno, Seguridad Pública, Victimización y Justicia (CdeE). Ese organismo internacional evaluó los procesos de trabajo con base en los Principios Fundamentales de las Estadísticas Oficiales de las Naciones Unidas, y otorgó al SNIC el grado de Calidad Estadística tipo “A”.

Las bases de datos que respaldan el presente informe son publicadas en el micrositio de Estadísticas Criminales en [argentina.gob.ar](https://www.argentina.gob.ar/seguridad/estadisticascriminales/bases-de-datos)¹ siguiendo los lineamientos de acceso a la información pública.

1 <https://www.argentina.gob.ar/seguridad/estadisticascriminales/bases-de-datos>

Definiciones generales

¿Qué es el Sistema Nacional de Información Criminal (SNIC)?

El SNIC es un sistema de recolección y consolidación de datos para el análisis de información estadística criminal en la Argentina, que tiene como objeto brindar información sobre hechos presuntamente delictuosos registrados por las fuerzas policiales provinciales², fuerzas federales de seguridad y otras entidades oficiales de recepción de denuncias, en todo el ámbito del territorio de la República Argentina.

Este sistema se compone de un total de cinco módulos:



El módulo de SNIC-Total de hechos delictuosos releva información agregada sobre 56 hechos delictuosos³, tomando en consideración los establecidos por el Código Penal de la Nación y de Leyes Especiales⁴.

Los Sistemas de Alerta Temprana (SAT) son otro componente del Sistema Nacional de Información Criminal que relevan información más detallada sobre ciertos tipos de delitos⁵.

En el presente documento se expone la información reportada al módulo SNIC. Los documentos correspondientes a los módulos SAT serán publicados por separado con sus correspondientes bases⁶.

² En aquellos casos en que la jurisdicción articule con el Ministerio Público Fiscal provincial, los datos incluyen además información de esa instancia.

³ Para más detalle ver Anexo.

⁴ Para más detalle ver Anexo.

⁵ Estos son: Homicidios dolosos, Muertes viales, Suicidios y Delitos contra la propiedad. Los mismos también forman parte del módulo SNIC pero de forma agregada y con menor grado de detalle.

⁶ En 2022 se publicaron por primera vez los informes SAT de Homicidios dolosos, Muertes viales, Suicidios y Delitos Contra la Propiedad.

Mejoras implementadas

Durante 2022 el Ministerio de Seguridad de la Nación avanzó en el plan de mejora continua del Sistema Nacional de Información Criminal en consenso con las partes integrantes del sistema a través de las Comisiones Permanentes para la Mejora del SNIC.

El plan de mejoras se encuentra enmarcado en el proceso de certificación de calidad estadística 2019-2022 en conjunto con el Centro de Excelencia para Información Estadística de Gobierno, Seguridad Pública, Victimización y Justicia de la Oficina de las Naciones Unidas contra la Droga y el Delito (UNODC).

Las principales acciones que se están llevando a cabo son las siguientes:

Trabajo en series históricas. La Dirección Nacional de Estadística Criminal se encuentra trabajando en la reconstrucción de series históricas con el fin de publicar los datos completos del módulo SNIC para una mayor cantidad de delitos y de los módulos SAT.

Trabajo para la incorporación de la información capturada por los Ministerios Públicos Fiscales. Los Ministerios Públicos Fiscales han tomado mayor relevancia a lo largo de los años como actores primarios en la toma de denuncias. A través de convenios entre las áreas provinciales que reportan a SNIC, los Ministerios Públicos provinciales y el Ministerio de Seguridad de la Nación se está incorporando progresivamente al SNIC las denuncias realizadas en los Ministerios Públicos Fiscales de aquellas jurisdicciones que aún no incorporan dicha información.

Publicación de los informes y bases de microdatos de los módulos de SAT Homicidios Dolosos, SAT Suicidios, SAT Muertes viales y SAT Delitos Contra la Propiedad para los años 2017-2021. En el año 2022 fueron publicados por primera vez los informes sobre la información de los tres primeros módulos junto a las bases de microdatos con los datos anonimizados con sus respectivos manuales de usuario y en febrero de 2023 se hizo lo propio con el módulo de SAT Delitos Contra la Propiedad.

Incorporación de la perspectiva de género en el SNIC-SAT. En el año 2021 se incorporó la variable identidad de género en los módulos SAT Homicidios Dolosos y SAT Suicidios. En 2022 se incorporó la variable identidad de género en los módulos SNIC y SAT Muertes viales.

Publicación del informe Muertes Violentas y otras violencias contra las mujeres. Esta publicación cuenta con un análisis de la evolución de los femicidios conforme a la clasificación desarrollada por la Dirección Nacional de Estadística Criminal

teniendo en cuenta criterios y definiciones consensuadas con la Oficina de la Mujer de la Corte Suprema de Justicia de la Nación (CSJN) y la Unidad Fiscal Especializada en Violencia contra las Mujeres del Ministerio Público Fiscal (UFEM).

Realización de capacitaciones virtuales. Durante 2022, a los fines de mejorar la calidad de la información y de desarrollar capacidades en materia de producción de conocimiento en el análisis criminal, la Dirección Nacional de Estadística Criminal en colaboración con la Subsecretaría de Formación y Carrera llevó a cabo nuevas ediciones de los cursos Introducción y Uso del Sistema Nacional de Información Criminal, Aspectos teóricos del registro en sede policial de homicidios dolosos de mujeres cis, trans y travestis, Introducción a los Sistemas de Información Geográfica aplicado al análisis espacial del delito e Introducción al procesamiento de datos con R.

Aclaraciones metodológicas

Para el cálculo de las tasas se utilizaron las proyecciones de población basadas en los resultados del Censo Nacional de Población, Hogares y Viviendas 2010 realizadas por INDEC. En cuanto al operativo censal realizado durante el año 2022, no fueron considerados los datos poblacionales debido a que al momento de la publicación del presente informe no habían sido puestas a disposición del público los datos definitivos.

Luego de la publicación del Informe SNIC 2021, las jurisdicciones y las Fuerzas Federales enviaron rectificaciones sobre los datos de dicho año y años anteriores. Por ese motivo, la información expuesta en este informe puede diferir respecto a la expuesta en informes anteriores. Dichas rectificaciones se encuentran detalladas en el anexo de este informe.

En el caso de la provincia de Mendoza, el sistema del Ministerio Público Fiscal de la provincia no posee un código específico que permita consultar los delitos en grado de tentativa, por lo que los datos publicados corresponden únicamente a los informados por las fuerzas federales. Respecto de los delitos “Abuso sexual con acceso carnal” (Violación) y “Otros delitos contra la integridad sexual”, el sistema de la provincia no releva datos sobre las víctimas, por lo que se consideró una víctima por cada hecho informado. Además, puede existir duplicidad en los datos reportados por las fuerzas provinciales y federales en el código 28 (Infracción a la Ley 23.737), los mismos serán presentados por separado en el correspondiente informe provincial. Por último, los hechos y víctimas reportados al SNIC correspondientes al año 2022, han sido actualizados y rectificadas mediante una consulta actualizada al Sistema Informático de Gestión de Causas y Expedientes del Ministerio Público Fiscal de Mendoza, para la mayor parte de los tipos delictuales pero especialmente en el tipo delictual otros delitos contra la propiedad. A fin de evitar errores metodológicos relacionados con los procesos propios de construcción del dato y las dinámicas de los Sistemas Informáticos, es importante resaltar que la provincia no valida el cálculo de variaciones porcentuales de los datos presentados en 2022 con respecto a los datos reportados para años anteriores, hasta tanto sean actualizados y rectificadas los datos de cada tipo delictual con una nueva consulta a la fuente primaria de datos de cada tipo delictual.

En la provincia de Tucumán, se implementó a partir de junio de 2021, un nuevo sistema de denuncias criminales on line, administrado por el Ministerio Público Fiscal, por lo que en ese período coexistieron dos procedimientos de recolección del dato primario original. El nuevo sistema de denuncia digital permite una mejor captura, registro y calificación de los hechos, obteniendo resultados más fidedignos. Por lo cual, las diferencias cuantitativas entre los años 2021 y 2022 puede reflejar datos atípicos que obedecen entre otras causas, a la eficiencia generada por el nuevo sistema de toma de denuncias en la recolección y procesamiento de datos, que se deberá considerar al momento de la valoración y difusión de los datos.

Sección 1.

Datos nacionales 2022

Datos nacionales 2022

1.1. Total de delitos 2022

A continuación, se detallan el total de hechos y víctimas (en los casos que corresponda), con sus correspondientes tasas cada 100.000 habitantes, de los 56 tipos delictivos reportados al SNIC correspondientes al año 2022⁷.

Tabla 1. Cantidad de hechos y víctimas según tipo de delito. Valores absolutos y tasas cada 100.000 habitantes. República Argentina. Año 2022

Código de delito SNIC	Tipo de delito	Hechos		Víctimas	
		Cantidad	Tasa	Cantidad	Tasa
Delitos del Código Penal					
Delitos contra las personas					
1	Homicidios dolosos	1.890	4,1	1.961	4,2
2	Homicidios dolosos en grado de tentativa	1.253	2,7	1.382	3,0
3	Muertes en Accidentes Viales	3.781	8,2	4.183	9,0
4	Homicidios culposos por otros hechos	564	1,2	627	1,4
5	Lesiones dolosas	166.984	361,2	177.390	383,7
6	Lesiones culposas en Accidentes Viales	89.718	194,0	104.162	225,3
7	Lesiones culposas por otros hechos	12.693	27,5	13.081	28,3
8	Otros delitos contra las personas	42.132	91,1	43.010	93,0
Delitos contra el honor					
9	Delitos contra el honor	640	1,4	652	1,4
Delitos contra la integridad sexual					
10	Abusos sexuales con acceso carnal (violaciones)	6.964	15,1	7.069	15,3
11	Otros delitos contra la integridad sexual	32.260	69,8	36.185	78,3
Delitos contra el estado civil					
12	Delitos contra el estado civil	140	0,3
Delitos contra la libertad					
13	Amenazas	209.410	452,9
14	Otros delitos contra la libertad	14.225	30,8	15.247	33,0
14_1	Trata de personas simple	328	0,7	419	0,9
14_2	Trata de personas agravado	82	0,2	89	0,2
14_3	Otros delitos contra la libertad	13.815	29,9	14.739	31,9

⁷ Los códigos asociados a cada tipo delictivo corresponden a los asignados en el sistema de carga.

Delitos contra la propiedad					
15	Robos (excluye los agravados por el resultado de lesiones y/o muertes)	394.525	853,3
16	Tentativas de robo (excluye las agravadas por el res. de lesiones y/o muertes)	24.663	53,3
17	Robos agravados por el resultado de lesiones y/o muertes	6.329	13,7
18	Tentativas de robo agravado por el resultado de lesiones y/o muertes	1.403	3,0
19	Hurtos	311.697	674,2
20	Tentativas de hurto	12.404	26,8
21	Otros delitos contra la propiedad	186.367	403,1
Delitos contra la seguridad pública					
22	Delitos contra la seguridad pública	33.372	72,2
Delitos contra el orden público					
23	Delitos contra el orden público	3.134	6,8
Delitos contra la seguridad de la nación					
24	Delitos contra la seguridad de la nación	55	0,1
Delitos contra los poderes públicos y el orden constitucional					
25	Delitos contra los poderes públicos y el orden constitucional	311	0,7
Delitos contra la administración pública					
26	Delitos contra la administración pública	38.751	83,8
Delitos contra la fe pública					
27	Delitos contra la fe pública	10.861	23,5
Delitos previstos en otras leyes					
28	Ley 23.737 (estupefacientes)	76.856	166,2
28_1	Siembra y producción de estupefacientes	1.016	2,2
28_2	Comercialización y entrega de estupefacientes	6.296	13,6
28_3	Tenencia o entrega atenuada de estupefacientes	1.078	2,3
28_4	Desvío de Importación de estupefacientes	116	0,3
28_5	Organización y financiación de estupefacientes	227	0,5
28_6	Tenencia simple de estupefacientes	10.421	22,5
28_7	Tenencia simple atenuada para uso personal de estupefacientes	48.504	104,9
28_8	Confabulación de estupefacientes	188	0,4
28_9	Contrabando de estupefacientes	778	1,7
28_10	Otros delitos previstos en la ley 23.737	8.232	17,8
29	Otros delitos previstos en leyes especiales	64.620	139,8
Delitos ambientales					
29_1	Ley de residuos peligrosos	326	0,7
29_2	Ley de fauna	1.711	3,7
Delitos migratorios					
29_3	Delitos migratorios	3.388	7,3
Contrabando					
29_4	Obstrucción del código aduanero	327	0,7
29_5	Contrabando Simple	15.495	33,5
29_6	Contrabando Agravado	396	0,9
29_7	Contrabando de elementos nucleares, agresivos químicos, armas y municiones	120	0,3

	Otros delitos previstos en leyes especiales				
29_8	Otros delitos previstos en leyes especiales	42.857	92,7
	Figuras contravencionales				
30	Figuras contravencionales	74.313	160,7
	Delitos contra el orden económico y financiero				
32	Delitos contra el orden económico y financiero	360	0,8
	Suicidios (consumados)				
31	Suicidios (consumados)(*)	3.955	9,3	3.955	9,3
	Total de hechos	1.826.630			

Referencias: (...) Dato no disponible. (*) Tasa calculada sobre la población mayor a 5 años del año 2022

Fuente: Sistema Nacional de Información Criminal Sistema Alerta Temprana (SNIC SAT), Ministerio de Seguridad de la Nación e INDEC.

1.2. Muertes violentas 2022

Se utiliza esta definición para agrupar los delitos de homicidios dolosos, homicidios culposos por otras causas (no viales), muertes viales, sumados a los suicidios consumados.

A continuación, se presenta la evolución anual⁸ de la cantidad de víctimas y la tasa cada 100.000 habitantes de cada uno de estos delitos.

Tabla 2. Víctimas de muertes violentas por año, según tipo de delito. Valores absolutos y variación interanual. República Argentina. Años 2014-2022

Año	Homicidios dolosos	Muertes viales	Homicidios culposos por otras causas	Suicidios*
2014	3.247	4.614	1.759	3.304
2015	2.837	4.340	1.209	2.879
2016	2.627	4.252	493	2.990
2017	2.313	4.730	531	3.304
2018	2.384	4.803	462	3.903
2019	2.308	4.189	465	3.647
2020	2.418	2.983	500	3.262
2021	2.094	3.827	551	3.648
2022	1.961	4.183	627	3.955
Variación 2022/2021	-6,4%	9,3%	13,8%	8,4%

Referencias: (*)Para el período 2014-2016 se imputó 1 hecho=1 víctima

Fuente: Sistema Nacional de Información Criminal Sistema Alerta Temprana (SNIC SAT), Ministerio de Seguridad de la Nación e INDEC.

8 Debido a posibles diferencias metodológicas entre la recopilación de las distintas áreas de las que dependió el SNIC las series se encuentran expuestas desde el año 2014 en adelante. Sin embargo, la Dirección Nacional de Estadística Criminal se encuentra realizando un trabajo de reconstrucción de series históricas a los fines de contar con una serie estadística completa del año 2001 al último año de publicación.

Tabla 3. Víctimas de muertes violentas por año según tipo de delito. Tasas cada 100.000 habitantes y variación interanual. República Argentina. Años 2014-2022

Año	Homicidios dolosos	Muertes viales	Homicidios culposos por otras causas	Suicidios* **
2014	7,6	10,8	4,1	8,5
2015	6,6	10,1	2,8	7,3
2016	6,0	9,8	1,1	7,5
2017	5,3	10,7	1,2	8,2
2018	5,4	10,8	1,0	9,6
2019	5,1	9,3	1,0	8,8
2020	5,3	6,6	1,1	7,8
2021	4,6	8,4	1,2	8,7
2022	4,2	9,0	1,4	9,3
Variación 2022/2021	-7,2%	8,3%	12,7%	7,3%

Referencias: (*) Tasa calculada sobre la población mayor a 5 años. (**) Para el período 2014-2016 se imputó 1 hecho=1 víctima
Fuente: Sistema Nacional de Información Criminal Sistema Alerta Temprana (SNIC SAT), Ministerio de Seguridad de la Nación e INDEC.

Gráfico 1. Víctimas según tipo de muerte violenta por año. Tasas cada 100.000 habitantes. República Argentina. Años 2014-2022

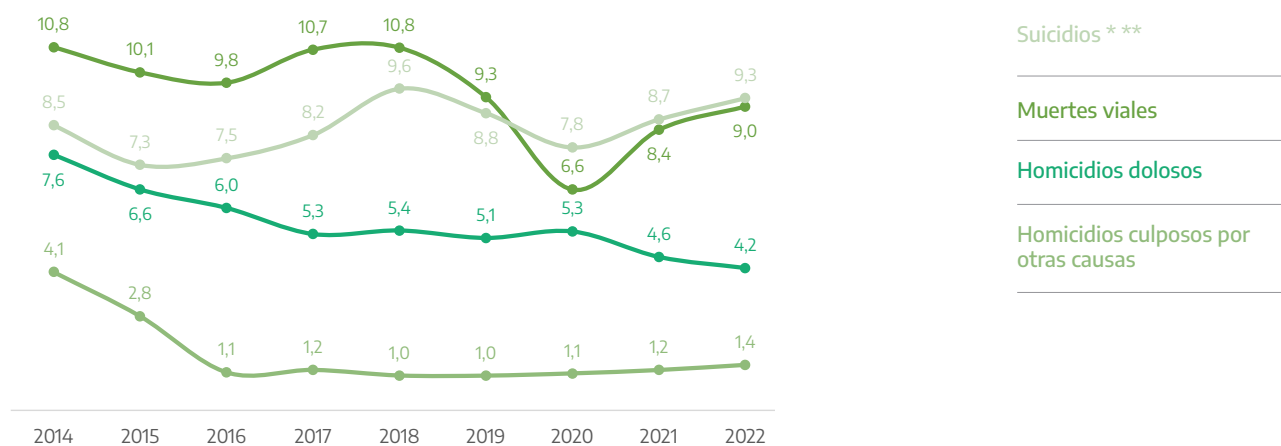

Referencias: (*) Tasa calculada sobre la población mayor a 5 años. (**) Para el período 2014-2016 se imputó 1 hecho=1 víctima
Fuente: Sistema Nacional de Información Criminal - Sistema Alerta Temprana (SNIC - SAT), Ministerio de Seguridad de la Nación e INDEC.

Tal como se observa en el *gráfico 1* durante 2022 la tasa de homicidios dolosos presentó los menores valores de la serie.

Sección 2.

Delitos seleccionados

Delitos seleccionados

En esta sección se realiza una exposición detallada de los siguientes tipos delictivos seleccionados teniendo en cuenta su importancia para el análisis del fenómeno delictivo:

- Homicidios dolosos
- Lesiones dolosas
- Delitos contra la integridad sexual
- Robos
- Hurtos
- Ley 23.737 (estupefacientes)

2.1. Homicidios dolosos⁹

La tasa de homicidios dolosos en 2022 fue de 4,2 cada 100.000 mil habitantes, la más baja de toda la serie.

Gráfico 2. Víctimas de homicidios dolosos por año. Valores absolutos y tasas cada 100.000 habitantes. República Argentina. Años 2014-2022

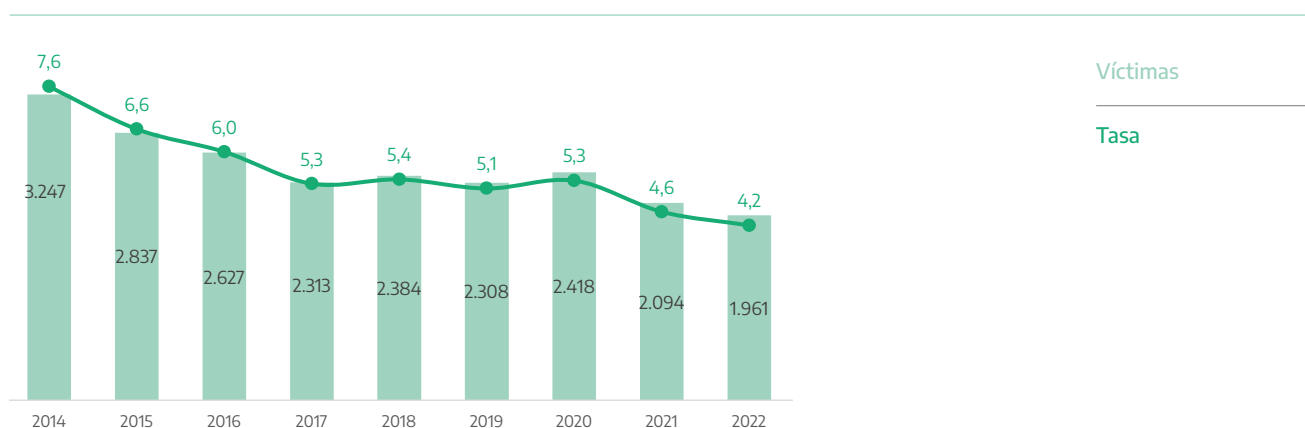

Fuente: Sistema Nacional de Información Criminal Sistema Alerta Temprana (SNIC SAT), Ministerio de Seguridad de la Nación e INDEC.

⁹ El delito de homicidios dolosos cuenta con un módulo especial en el SNIC (módulo SAT HD) en el que se obtiene información más detallada de los hechos y víctimas. Por este motivo se publica un informe por separado de SAT HD. Por otro lado, se publica un informe sobre muertes violentas y otras violencias contra las mujeres.

En la *tabla 4* se presenta la distribución por sexo de las víctimas de homicidios dolosos.

Tabla 4. Víctimas de homicidios dolosos por sexo. Valores absolutos y participación. República Argentina. Años 2017-2022

Años	Masculino		Femenino		No consta		Total
	Cantidad	Porcentaje	Cantidad	Porcentaje	Cantidad	Porcentaje	
2017	1.908	82,5%	405	17,5%	-	-	2.313
2018	1.988	83,4%	396	16,6%	-	-	2.384
2019	1.896	82,1%	408	17,7%	4	0,2%	2.308
2020	2.044	84,5%	372	15,4%	2	0,1%	2.418
2021	1.786	85,3%	308	14,7%	-	-	2.094
2022	1.614	82,3%	347	17,7%	-	-	1.961

Referencias: (-) Cero absoluto.

Fuente: Sistema Nacional de Información Criminal Sistema Alerta Temprana (SNIC SAT), Ministerio de Seguridad de la Nación e INDEC.

En el *gráfico 3* se presenta la distribución de víctimas por mes para los años 2020, 2021 y 2022.

Gráfico 3. Víctimas de homicidios dolosos por mes según año. Valores absolutos. República Argentina. Años 2020-2022

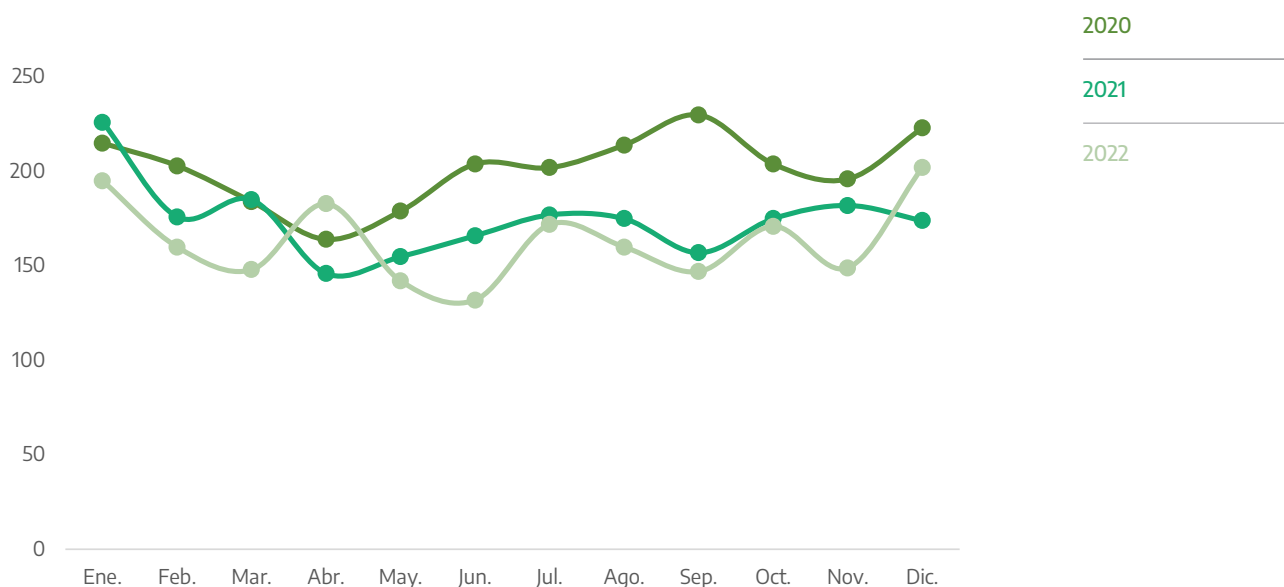

Fuente: Sistema Nacional de Información Criminal Sistema Alerta Temprana (SNIC SAT), Ministerio de Seguridad de la Nación e INDEC.

En cuanto a la tasa de víctimas por provincias, se observa en la *tabla 5* que en 13 de las 24 jurisdicciones se produjo una baja con respecto a 2021, siendo Buenos Aires y Tucumán las de mayor incidencia en la baja.

Tabla 5. Víctimas de homicidios dolosos por jurisdicción. Valores absolutos, tasas cada 100.000 habitantes y variación interanual. Años 2021-2022

Provincia	Cantidad de víctimas		Tasa		Variación 2022/2021
	2021	2022	2021	2022	
Buenos Aires	838	740	4,7	4,1	-12,5%
Catamarca	7	9	1,7	2,1	27,5%
Chaco	64	49	5,3	4,0	-24,2%
Chubut	29	36	4,6	5,6	22,2%
Ciudad Autónoma de Buenos Aires	103	89	3,3	2,9	-13,7%
Córdoba	88	99	2,3	2,6	11,4%
Corrientes	46	25	4,1	2,2	-46,1%
Entre Ríos	47	32	3,4	2,3	-32,5%
Formosa	44	31	7,2	5,0	-30,1%
Jujuy	25	19	3,2	2,4	-24,8%
La Pampa	5	8	1,4	2,2	58,7%
La Rioja	5	6	1,3	1,5	18,5%
Mendoza	84	69	4,2	3,4	-18,7%
Misiones	40	71	3,1	5,5	75,6%
Neuquén	44	36	6,5	5,3	-19,2%
Río Negro	26	20	3,4	2,6	-24,0%
Salta	63	53	4,4	3,6	-16,9%
San Juan	12	9	1,5	1,1	-25,8%
San Luis	11	16	2,1	3,1	43,7%
Santa Cruz	13	14	3,5	3,6	5,1%
Santa Fe	359	409	10,1	11,4	13,1%
Santiago del Estero	32	34	3,2	3,4	5,2%
Tierra del Fuego, Antártida e Islas del Atlántico Sur	4	5	2,3	2,7	22,1%
Tucumán	105	82	6,1	4,7	-22,8%
Total país	2.094	1.961	4,6	4,2	-7,2%

Fuente: Sistema Nacional de Información Criminal Sistema Alerta Temprana (SNIC SAT), Ministerio de Seguridad de la Nación e INDEC.

Mapa 2. Víctimas de homicidios dolosos por departamento. Tasas cada 100.000 habitantes. Año 2022

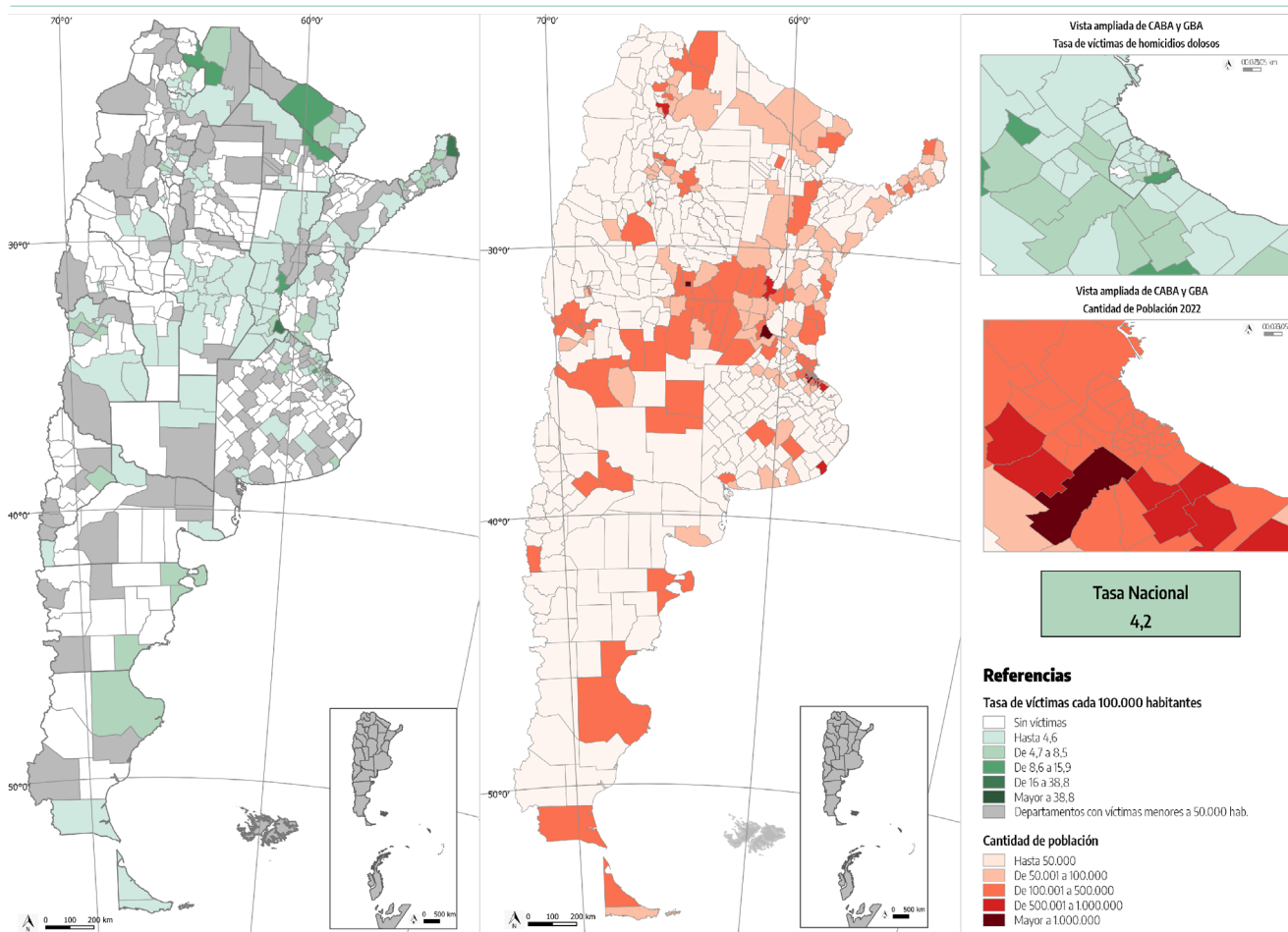

Nota: En el caso de la provincia de La Pampa, los límites de las cuatro regiones usadas en el SNIC no se corresponden con los departamentos definidos por el INDEC, sino con las regionales policiales, por la organización de la información de la jurisdicción. A fines del cálculo de las tasas, se realizó una aproximación con los departamentos que se incluyen en cada una. A la región Centro se le asignaron los departamentos Capital, Catrileo, Loventue y Toay. A la región Norte se le asignaron los departamentos Chapaleufu, Conhelo, Maraco, Quemu, Rancul, Realico y Trenel. A la región Oeste se le asignaron los departamentos Chalileo, Chical Co, Curaco, Mahuida y Puelen. Por último, a la región Sur se le asignaron los departamentos Atreuco, Caleu, Guatrache, Hucal, Lihuel Calel y Utracan.

Fuente: Sistema Nacional de Información Criminal Sistema Alerta Temprana (SNIC SAT), Ministerio de Seguridad de la Nación e INDEC.

2.2. Lesiones dolosas

La tasa de lesiones dolosas en 2022 fue de 383,7 cada 100.000 habitantes, manteniéndose en niveles estables en la serie 2014-2022.

Gráfico 4. Víctimas de lesiones dolosas por año. Valores absolutos y tasas cada 100.000 habitantes. República Argentina. Años 2014-2022

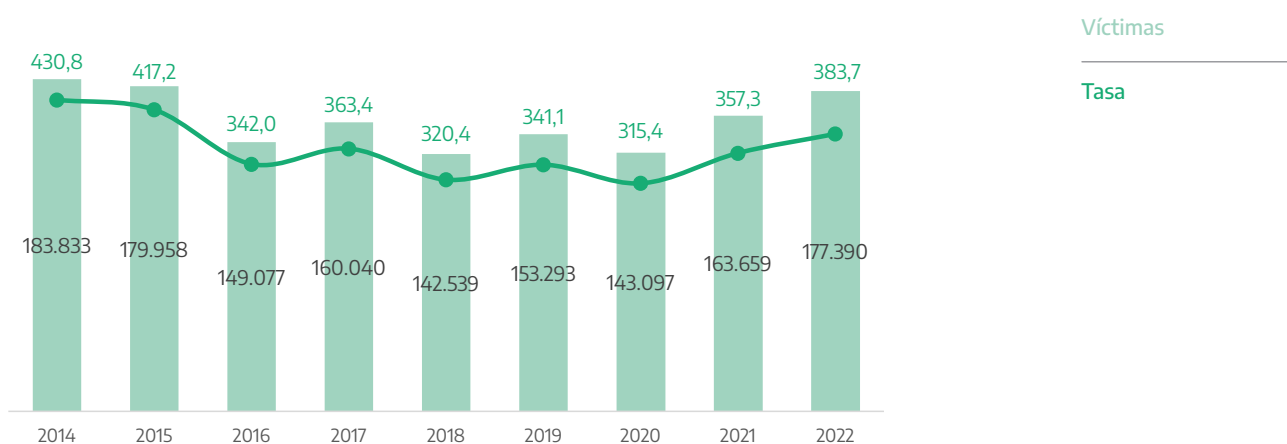

Fuente: Sistema Nacional de Información Criminal - Sistema Alerta Temprana (SNIC - SAT), Ministerio de Seguridad de la Nación e INDEC.

En la *tabla 6* se presenta la distribución por sexo de las víctimas de lesiones dolosas. Se observa que la participación de víctimas de sexo femenino se mantuvo en torno al 50% con un aumento en el último año, mientras que la participación de las víctimas de sexo masculino presenta una caída. Sin embargo, la cantidad de víctimas en las que no consta el sexo se duplicó en los últimos cinco años, por lo que cualquier análisis por sexo resulta incompleto.

Tabla 6. Víctimas de lesiones dolosas por sexo. Valores absolutos y participación. República Argentina. Años 2017-2022

Años	Masculino		Femenino		No consta		Total
	Cantidad	Porcentaje	Cantidad	Porcentaje	Cantidad	Porcentaje	
2017	70.030	43,8%	79.879	49,9%	10.131	6,3%	160.040
2018	62.845	44,1%	69.972	49,1%	9.722	6,8%	142.539
2019	65.991	43,0%	74.088	48,3%	13.214	8,6%	153.293
2020	57.414	40,1%	71.338	49,9%	14.345	10,0%	143.097
2021	59.463	36,3%	83.985	51,3%	20.211	12,3%	163.659
2022	64.098	36,1%	97.111	54,7%	16.181	9,1%	177.390

Fuente: Sistema Nacional de Información Criminal - Sistema Alerta Temprana (SNIC - SAT), Ministerio de Seguridad de la Nación e INDEC.

En el *gráfico 5* se presenta la distribución de víctimas durante el año.

Gráfico 5. Víctimas de lesiones dolosas por mes según año. Valores absolutos. República Argentina. Años 2020-2022

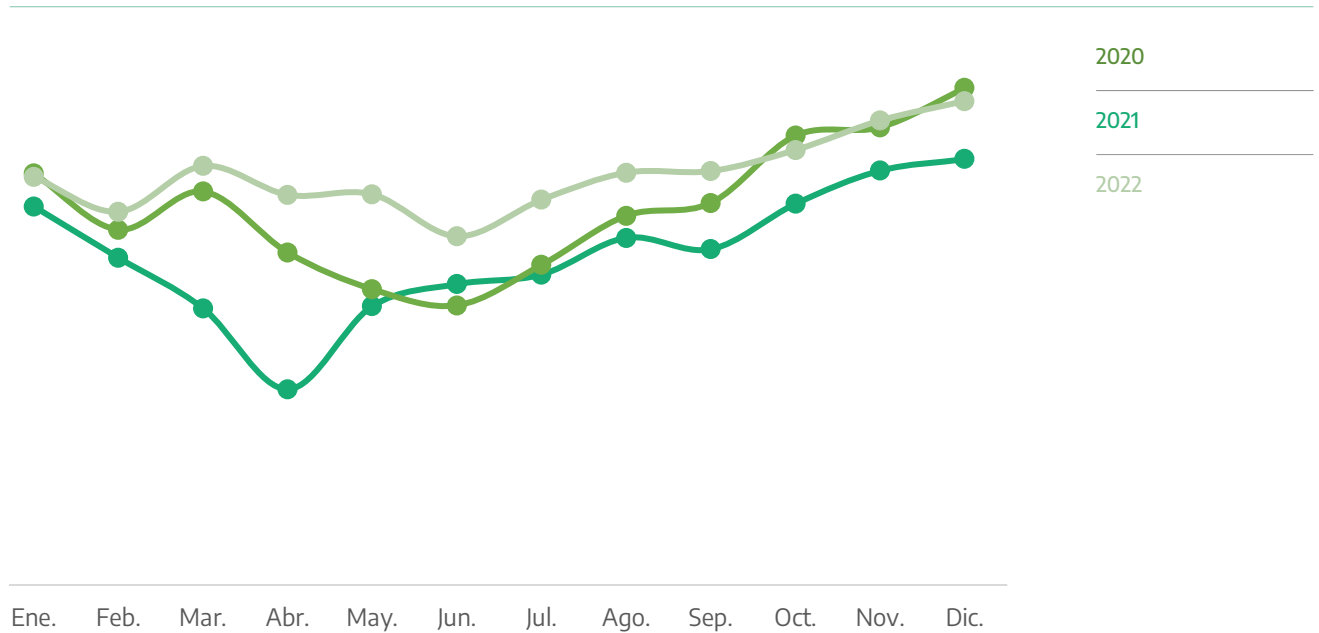

Fuente: Sistema Nacional de Información Criminal - Sistema Alerta Temprana (SNIC - SAT), Ministerio de Seguridad de la Nación e INDEC.

En cuanto a la tasa de víctimas por provincias, se observa en la *tabla 7* que en 10 de las 24 jurisdicciones se produjo una baja con respecto a 2021.

Tabla 7. Víctimas de lesiones dolosas por jurisdicción. Valores absolutos, tasas cada 100.000 habitantes y variación interanual. Años 2021-2022

Provincia	Cantidad de víctimas		Tasa		Variación 2022/2021
	2021	2022	2021	2022	
Buenos Aires	62.969	68.450	355,6	382,9	7,7%
Catamarca	2.597	2.343	619,8	554,6	-10,5%
Chaco	3.153	2.966	259,2	241,6	-6,8%
Chubut	2.413	2.253	383,5	352,4	-8,1%
Ciudad Autónoma de Buenos Aires	12.705	11.023	412,7	357,7	-13,3%
Córdoba	6.051	5.951	159,3	155,1	-2,6%
Corrientes	1.897	2.192	167,8	192,3	14,6%
Entre Ríos	2.678	2.410	191,5	170,8	-10,8%
Formosa	3.439	3.466	563,8	563,8	0,0%
Jujuy	2.780	3.321	356,8	421,7	18,2%
La Pampa	519	1.284	143,6	352,4	145,4%
La Rioja	306	353	76,8	87,4	13,9%
Mendoza	13.179	17.174	655,6	846,0	29,0%
Misiones	2.278	2.014	178,7	156,3	-12,5%
Neuquén	1.308	1.480	194,5	217,4	11,8%
Río Negro	2.157	2.408	284,9	314,2	10,3%
Salta	9.843	10.741	682,6	736,0	7,8%
San Juan	3.217	3.423	407,5	429,1	5,3%
San Luis	1.923	2.857	373,7	548,5	46,8%
Santa Cruz	1.768	2.247	471,8	585,4	24,1%
Santa Fe	11.239	10.909	315,4	303,9	-3,7%
Santiago del Estero	7.065	6.273	714,9	628,5	-12,1%
Tierra del Fuego, Antártida e Islas del Atlántico Sur	810	769	455,8	422,6	-7,3%
Tucumán	7.365	11.083	429,6	639,1	48,8%
Total país	163.659	177.390	357,3	383,7	7,4%

Fuente: Sistema Nacional de Información Criminal Sistema Alerta Temprana (SNIC SAT), Ministerio de Seguridad de la Nación e INDEC.

Mapa 4. Víctimas de lesiones dolosas y población por departamento. Tasas cada 100.000 habitantes. Año 2022

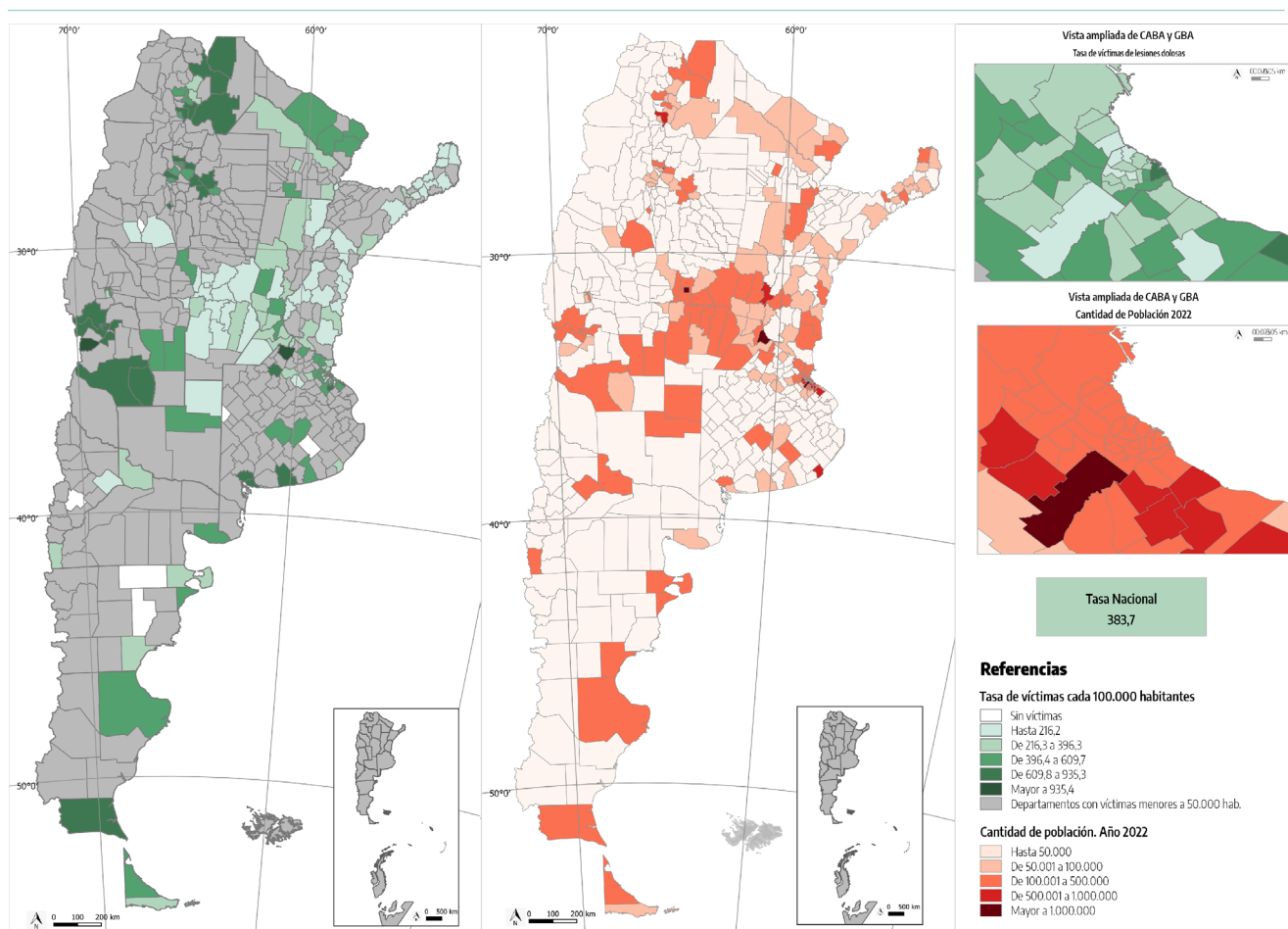

Nota: En el caso de la provincia de La Pampa, los límites de las cuatro regiones usadas en el SNIC no se corresponden con los departamentos definidos por el INDEC, sino con las regionales policiales, por la organización de la información de la jurisdicción. A fines del cálculo de las tasas, se realizó una aproximación con los departamentos que se incluyen en cada una. A la región Centro se le asignaron los departamentos Capital, Catrilo, Loventue y Toay. A la región Norte se le asignaron los departamentos Chapaleufu, Conhelo, Maraco, Quemu, Rancul, Realico y Trenel. A la región Oeste se le asignaron los departamentos Chalileo, Chical Co, Curaco, Mahuida y Puelen. Por último, a la región Sur se le asignaron los departamentos Atreuco, Caleu, Guatrache, Hucal, Lihuel Caleu y Utracan.

Fuente: Sistema Nacional de Información Criminal Sistema Alerta Temprana (SNIC SAT), Ministerio de Seguridad de la Nación e INDEC.

2.3. Delitos contra la integridad sexual

La tasa de delitos contra la integridad sexual en 2022 fue de 93,6 cada 100.000 habitantes, experimentando un aumento de 2,8% respecto a 2021.

Gráfico 6. Víctimas de delitos contra la integridad sexual por año. Valores absolutos y tasas cada 100.000 habitantes. República Argentina. Años 2014-2022

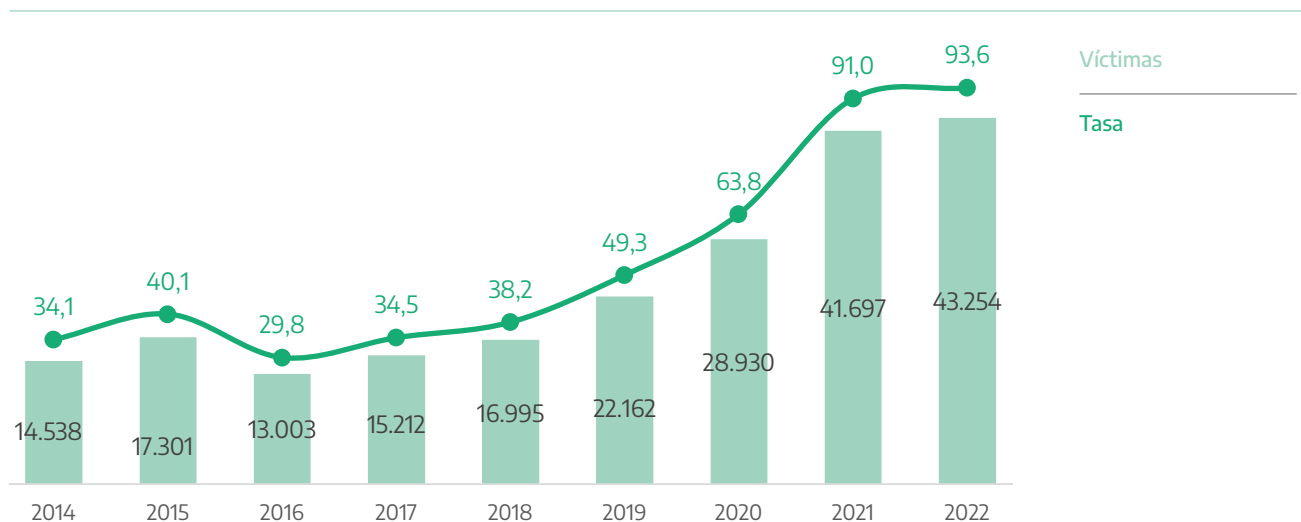

Fuente: Sistema Nacional de Información Criminal Sistema Alerta Temprana (SNIC SAT), Ministerio de Seguridad de la Nación e INDEC.

Por sus características, los delitos contra la integridad sexual tienen un alto nivel de subregistro, debido a los procesos de estigmatización que sufren las víctimas. Los cambios en la percepción social sobre la violencia sexual, así como en las respuestas institucionales y en las políticas estatales, impactan en los niveles de denuncia. En este sentido, el aumento registrado en los últimos años puede relacionarse con un mayor nivel de denuncia de este tipo de delitos.

Respecto al tipo de delitos contra la integridad sexual, se observa una mayor participación en los últimos años de la categoría otros delitos contra la integridad sexual, en las que se incluyen abuso sexual simple y agravado, tentativa de abuso sexual con acceso carnal, estupro, corrupción de menores, promoción o facilitación de la prostitución ajena (proxenetismo), explotación económica de la prostitución de otra persona (rufianería), difusión de imágenes y espectáculos pornográficos de menores, exhibiciones obscenas, sustracción o retención de una persona con la intención de menoscabar su integridad sexual, ciber-acoso sexual infantil (“cibergrooming”)¹⁰.

¹⁰ En la XIV Reunión de Comisión Permanente para la mejora del SNIC, se consensuó la desagregación a partir del año 2023 de la categoría delictual “Otros delitos contra la integridad sexual” (código 11) en 5 sub-categorías: 11_1. “Tentativa de abuso sexual con acceso carnal”; 11_2. “Abuso sexual simple”; 11_3. “Abuso sexual agravado”; 11_4. “Ciberdelitos sexuales vinculados a menores”; 11_5. “Otros delitos contra la integridad sexual”.

Tabla 8. Víctimas de delitos contra la integridad sexual por tipo de delito. Valores absolutos y variación interanual. República Argentina. Años 2014-2022

Año	Violaciones	Otros delitos contra la integridad sexual	Total delitos contra la integridad sexual
2014	3.944	10.594	14.538
2015	3.746	13.555	17.301
2016	3.721	9.282	13.003
2017	3.926	11.286	15.212
2018	4.266	12.729	16.995
2019	5.544	16.618	22.162
2020	5.706	23.224	28.930
2021	6.945	34.752	41.697
2022	7.069	36.185	43.254
Variación 2022/2021	1,8%	4,1%	3,7%

Fuente: Sistema Nacional de Información Criminal Sistema Alerta Temprana (SNIC SAT), Ministerio de Seguridad de la Nación e INDEC.

En la *tabla 9* se presenta la distribución por sexo de las víctimas de delitos contra la integridad sexual. Se observa que la participación de las víctimas de sexo femenino se mantiene alrededor del 77% del total.

Tabla 9. Víctimas de delitos contra la integridad sexual por sexo. Valores absolutos y participación. República Argentina. Años 2017-2022

Años	Masculino		Femenino		No consta		Total
	Cantidad	Porcentaje	Cantidad	Porcentaje	Cantidad	Porcentaje	
2017	1.860	12,2%	12.137	79,8%	1.215	8,0%	15.212
2018	2.116	12,5%	13.433	79,0%	1.446	8,5%	16.995
2019	2.382	10,7%	15.440	69,7%	4.340	19,6%	22.162
2020	3.354	11,6%	22.087	76,3%	3.489	12,1%	28.930
2021	4.646	11,1%	32.696	78,4%	4.355	10,4%	41.697
2022	4.301	9,9%	33.105	76,5%	5.848	13,5%	43.254

Fuente: Sistema Nacional de Información Criminal - Sistema Alerta Temprana (SNIC - SAT), Ministerio de Seguridad de la Nación e INDEC.

En el *gráfico 7* se presenta la distribución de víctimas durante el año.

Gráfico 7. Víctimas de delitos contra la integridad sexual por mes. Valores absolutos. República Argentina. Años 2020-2022

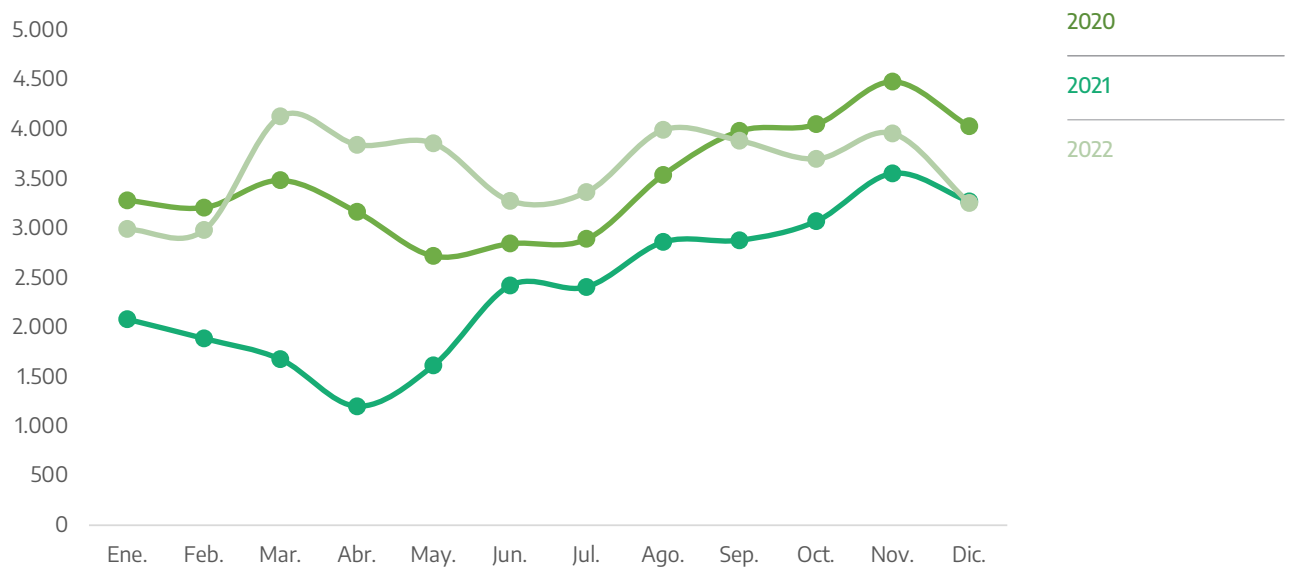

Fuente: Sistema Nacional de Información Criminal - Sistema Alerta Temprana (SNIC - SAT), Ministerio de Seguridad de la Nación e INDEC.

En la *tabla 10* se presenta la distribución de víctimas por provincia.

Tabla 10. Víctimas de delitos contra la integridad sexual por jurisdicción. Valores absolutos, tasas cada 100.000 habitantes y variación interanual. Años 2021-2022

Provincia	Cantidad de víctimas		Tasa		Variación 2022/2021
	2021	2022	2021	2022	
Buenos Aires	19.696	20.067	111,2	112,3	0,9%
Catamarca	464	440	110,7	104,1	-6,0%
Chaco	724	759	59,5	61,8	3,9%
Chubut	729	609	115,9	95,3	-17,8%
Ciudad Autónoma de Buenos Aires	2.312	2.329	75,1	75,6	0,6%
Córdoba	1.099	977	28,9	25,5	-12,0%
Corrientes	437	503	38,7	44,1	14,2%
Entre Ríos	341	393	24,4	27,9	14,2%
Formosa	455	422	74,6	68,7	-8,0%
Jujuy	914	1.163	117,3	147,7	25,9%
La Pampa	95	287	26,3	78,8	199,7%
La Rioja	223	235	55,9	58,2	4,1%
Mendoza	2.835	3.279	141,0	161,5	14,5%
Misiones	1.321	1.304	103,6	101,2	-2,3%
Neuquén	422	406	62,8	59,6	-5,0%
Río Negro	532	613	70,3	80,0	13,8%
Salta	1.633	1.774	113,2	121,6	7,3%
San Juan	859	969	108,8	121,5	11,6%
San Luis	333	297	64,7	57,0	-11,9%
Santa Cruz	306	361	81,7	94,1	15,2%
Santa Fe	3.948	3.809	110,8	106,1	-4,2%
Santiago del Estero	932	754	94,3	75,5	-19,9%
Tierra del Fuego, Antártida e Islas del Atlántico Sur	306	275	172,2	151,1	-12,2%
Tucumán	781	1.229	45,6	70,9	55,6%
Total país	41.697	43.254	91,0	93,6	2,8%

Fuente: Sistema Nacional de Información Criminal - Sistema Alerta Temprana (SNIC - SAT), Ministerio de Seguridad de la Nación e INDEC.

Mapa 5. Víctimas de delitos contra la integridad sexual por provincia. Valores absolutos y tasas cada 100.000 habitantes. Año 2022

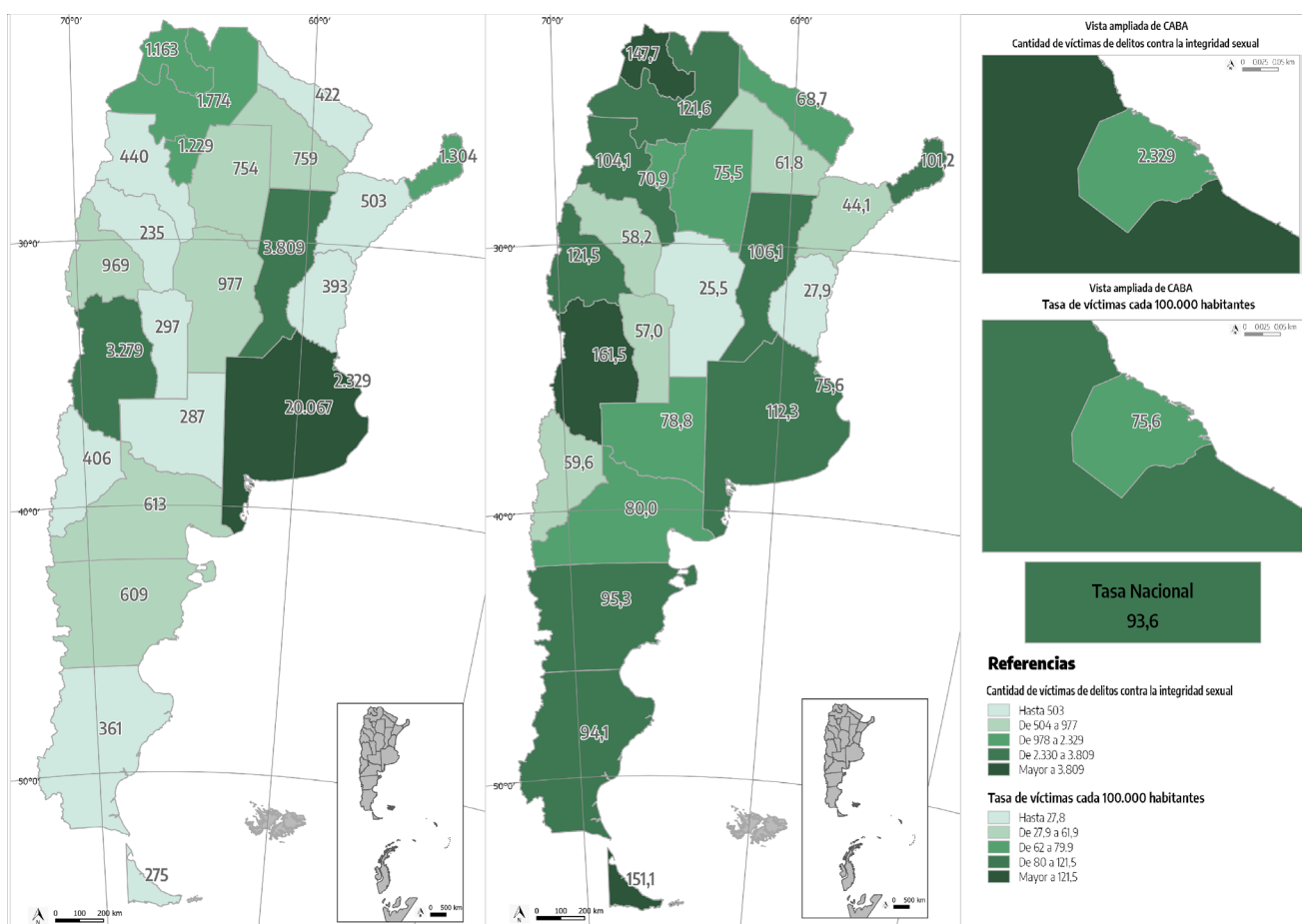

Fuente: Sistema Nacional de Información Criminal - Sistema Alerta Temprana (SNIC - SAT), Ministerio de Seguridad de la Nación e INDEC.

Mapa 6. Víctimas de delitos contra la integridad sexual y población por departamento. Tasas cada 100.000 habitantes. Año 2022

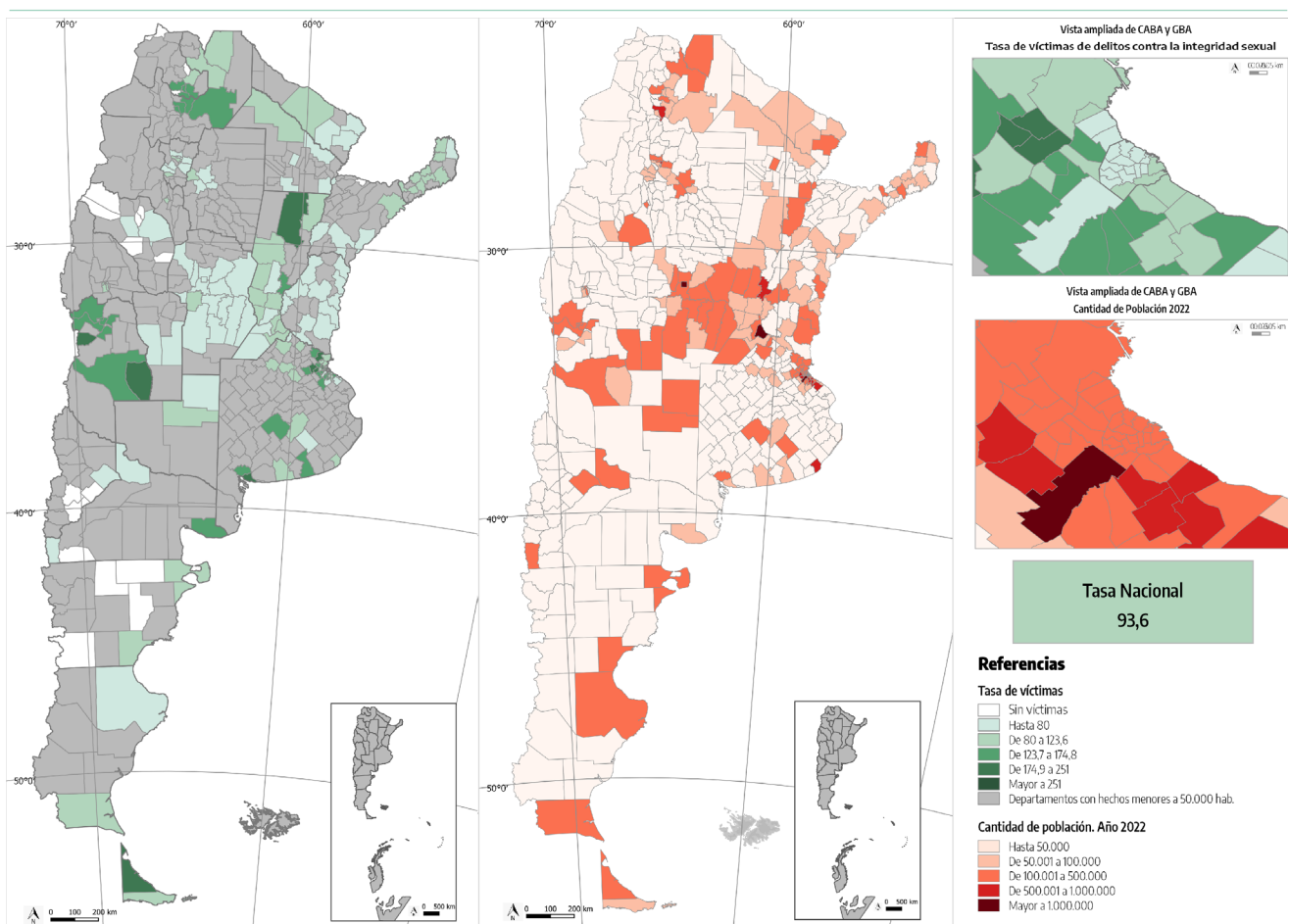

Nota: En el caso de la provincia de La Pampa, los límites de las cuatro regiones usadas en el SNIC no se corresponden con los departamentos definidos por el INDEC, sino con las regionales policiales, por la organización de la información de la jurisdicción. A fines del cálculo de las tasas, se realizó una aproximación con los departamentos que se incluyen en cada una. A la región Centro se le asignaron los departamentos Capital, Catrilo, Loventue y Toay. A la región Norte se le asignaron los departamentos Chapaleufu, Conhelo, Maraco, Quemu, Rancul, Realico y Trenal. A la región Oeste se le asignaron los departamentos Chalileo, Chical Co, Curaco, Mahuida y Puelen. Por último, a la región Sur se le asignaron los departamentos Atreuco, Caleu, Guatrache, Hucal, Lihuel Calel y Utracan.

Fuente: Sistema Nacional de Información Criminal Sistema Alerta Temprana (SNIC SAT), Ministerio de Seguridad de la Nación e INDEC

2.4. Robos totales (robos, robos agravados por el resultado de lesiones y/o muertes y sus tentativas)

La tasa de robos totales¹¹ en 2022 fue de 923,4 cada 100.000 habitantes, 7,3% superior a 2021 y con una caída del 18,4% respecto a 2019.

Gráfico 8. Hechos de robos por año. Valores absolutos y tasas cada 100.000 habitantes. República Argentina. Años 2014-2022

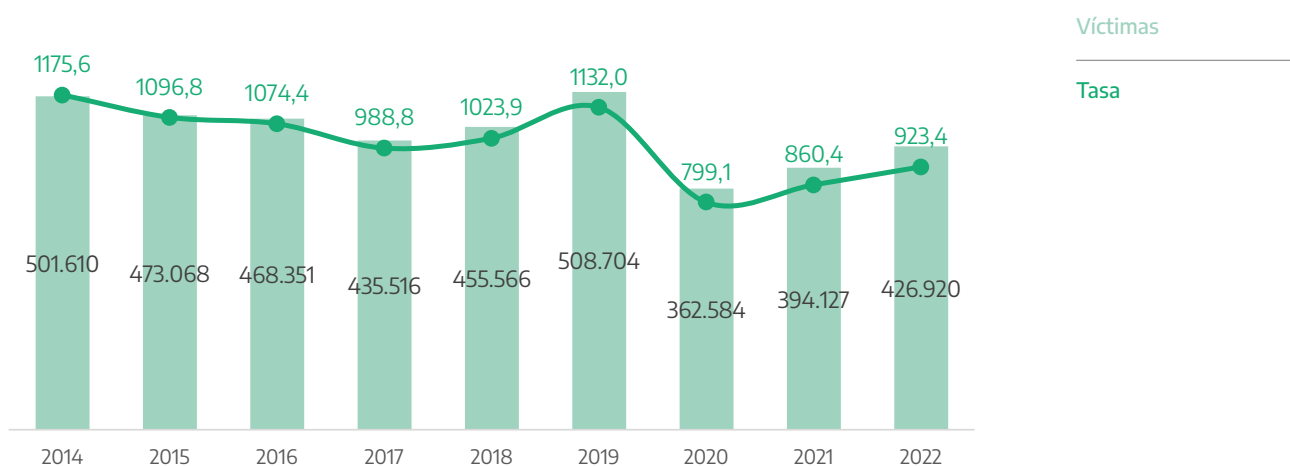

Fuente: Sistema Nacional de Información Criminal - Sistema Alerta Temprana (SNIC - SAT), Ministerio de Seguridad de la Nación e INDEC.

Tabla 11. Hechos de robos por tipo de delito. Valores absolutos y variación interanual. República Argentina. Años 2014-2022

Año	Robos	Robos agravados por lesiones o muerte	Tentativas de robo y de robo agrav.	Total de robos
2014	460.468	9.867	31.275	501.610
2015	433.617	9.416	30.035	473.068
2016	427.473	9.605	31.273	468.351
2017	395.629	9.619	30.268	435.516
2018	416.329	8.916	30.321	455.566
2019	471.801	6.981	29.922	508.704
2020	332.336	4.014	26.234	362.584
2021	362.554	5.369	26.204	394.127
2022	394.525	6.329	26.066	426.920
Variación 2022/2021	8,8%	17,9%	-0,5%	8,3%

Fuente: Sistema Nacional de Información Criminal - Sistema Alerta Temprana (SNIC - SAT), Ministerio de Seguridad de la Nación e INDEC.

¹¹ Incluye los tipos de delitos Robos (excluye agravados por el resultado de lesiones y/o muertes), Tentativas de robos (excluye agravados por el resultado de lesiones y/o muertes), Robos agravados por el resultado de lesiones y/o muertes y Tentativas de robos agravados por el resultado de lesiones y/o muertes.

En el *gráfico 9* se presenta la distribución de hechos durante el año.

Gráfico 9. Hechos de robos totales por mes según año. Valores absolutos. República Argentina. Años 2020-2022

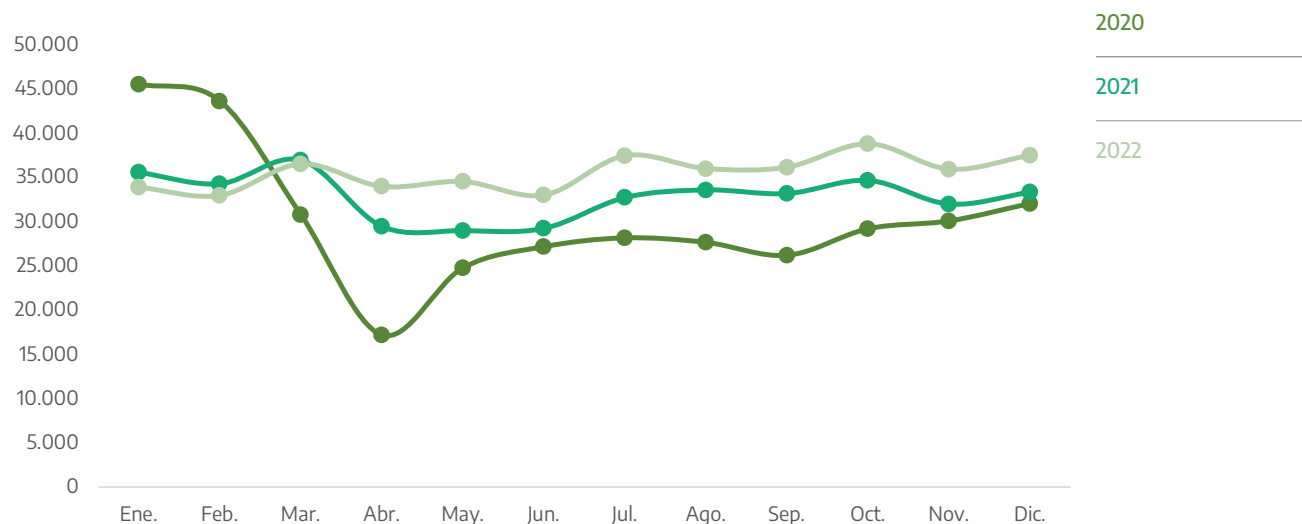

Fuente: Sistema Nacional de Información Criminal Sistema Alerta Temprana (SNIC SAT), Ministerio de Seguridad de la Nación e INDEC.

En la *tabla 12* se presenta la distribución de hechos por provincia.

Tabla 12. Hechos de robo por jurisdicción. Valores absolutos, tasas cada 100.000 habitantes y variación interanual. Años 2021-2022

Provincia	Cantidad de hechos		Tasa		Variación 2022/2021
	2021	2022	2021	2022	
Buenos Aires	115.029	105.889	649,5	592,4	-8,8%
Catamarca	4.348	4.455	1.037,7	1.054,5	1,6%
Chaco	4.771	4.433	392,3	361,1	-8,0%
Chubut	4.023	4.421	639,4	691,5	8,2%
Ciudad Autónoma de Buenos Aires	50.880	63.035	1.652,6	2.045,6	23,8%
Córdoba	46.662	53.050	1.228,5	1.383,0	12,6%
Corrientes	5.946	6.371	526,0	559,1	6,3%
Entre Ríos	7.310	8.779	522,7	622,2	19,0%
Formosa	2.516	3.125	412,4	508,4	23,3%
Jujuy	5.816	5.521	746,4	701,1	-6,1%
La Pampa	635	732	175,7	200,9	14,3%
La Rioja	1.744	1.939	437,5	480,3	9,8%
Mendoza	20.811	27.447	1.035,2	1.352,0	30,6%
Misiones	5.819	5.903	456,4	458,1	0,4%
Neuquén	12.976	13.412	1.929,6	1.970,2	2,1%
Río Negro	6.591	7.363	870,6	960,7	10,4%
Salta	19.462	20.373	1.349,7	1.396,0	3,4%
San Juan	7.725	9.406	978,5	1.179,1	20,5%
San Luis	2.268	2.893	440,7	555,4	26,0%
Santa Cruz	2.107	2.322	562,2	605,0	7,6%
Santa Fe	41.885	43.443	1.175,4	1.210,1	3,0%
Santiago del Estero	6.989	8.575	707,2	859,1	21,5%
Tierra del Fuego, Antártida e Islas del Atlántico Sur	560	557	315,1	306,1	-2,9%
Tucumán	17.254	23.476	1.006,4	1.353,8	34,5%
Total país	394.127	426.920	860,4	923,4	7,3%

Fuente: Sistema Nacional de Información Criminal Sistema Alerta Temprana (SNIC SAT), Ministerio de Seguridad de la Nación e INDEC.

Mapa 7. Hechos de robo por provincia. Valores absolutos y tasas cada 100.000 habitantes. Año 2022

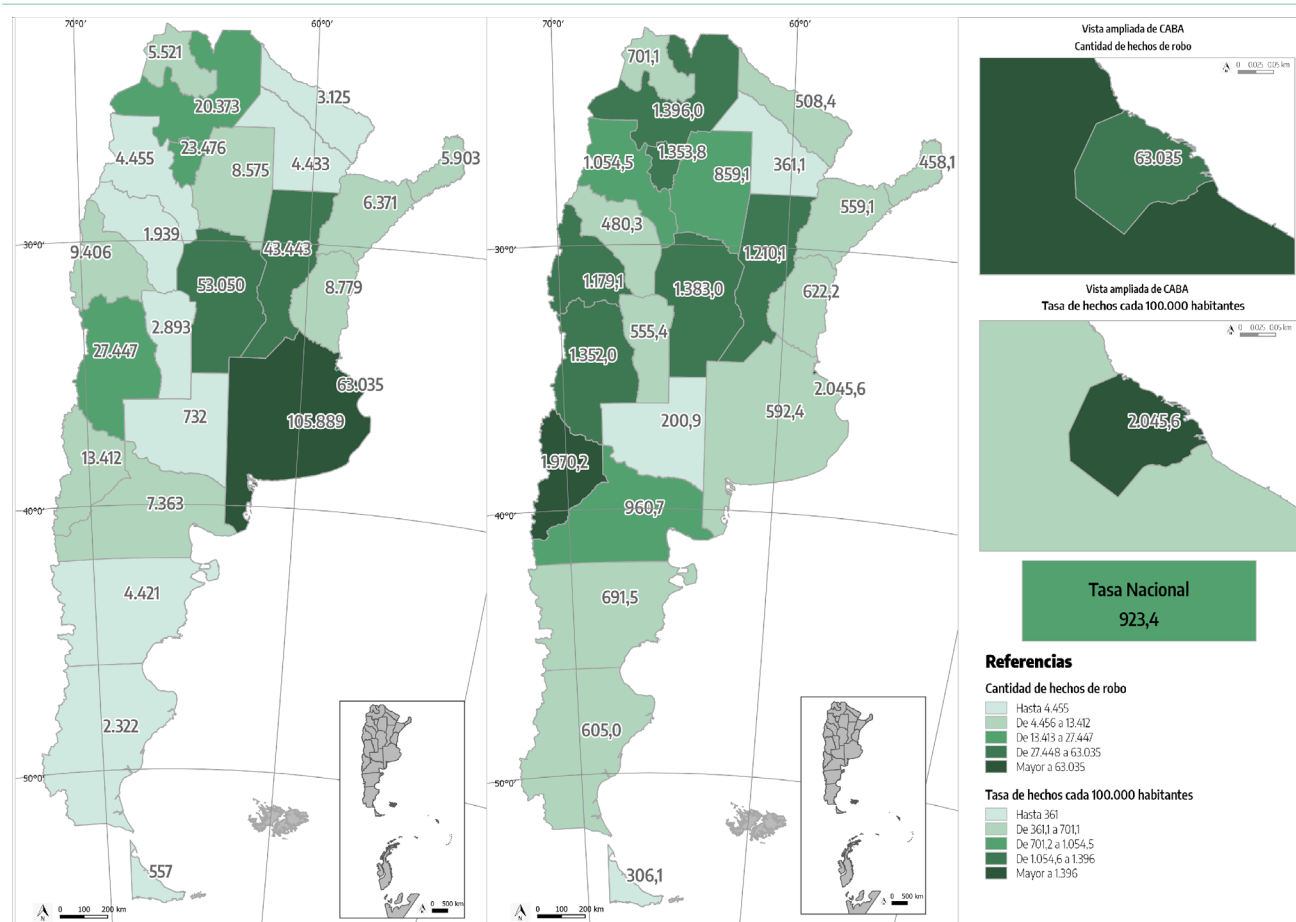

Fuente: Sistema Nacional de Información Criminal - Sistema Alerta Temprana (SNIC - SAT), Ministerio de Seguridad de la Nación e INDEC.

Mapa 8. Hechos de robo por departamento. Tasas cada 100.000 habitantes. Año 2022

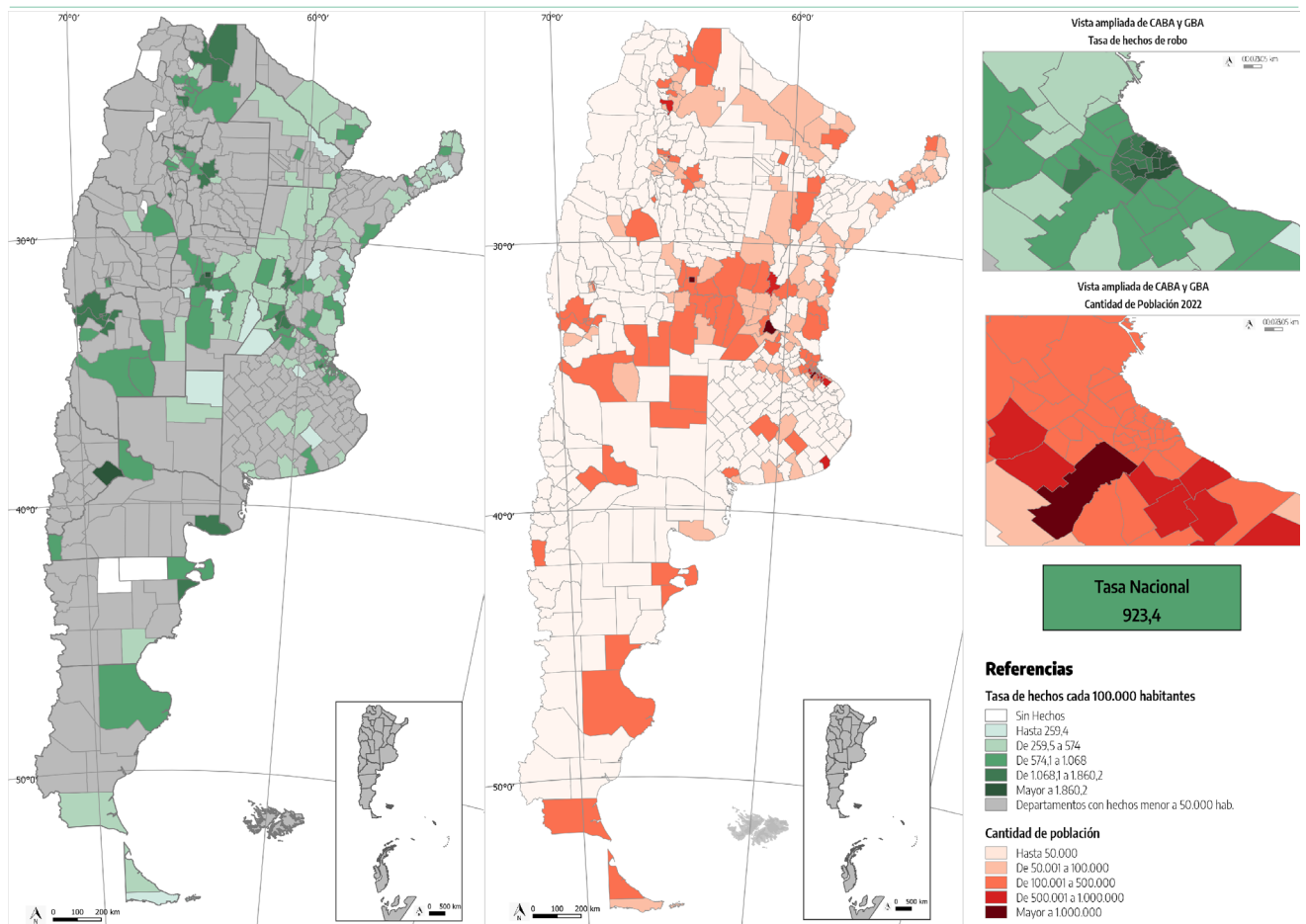

Nota: En el caso de la provincia de La Pampa, los límites de las cuatro regiones usadas en el SNIC no se corresponden con los departamentos definidos por el INDEC, sino con las regionales policiales, por la organización de la información de la jurisdicción. A fines del cálculo de las tasas, se realizó una aproximación con los departamentos que se incluyen en cada una. A la región Centro se le asignaron los departamentos Capital, Catrilo, Loventue y Toay. A la región Norte se le asignaron los departamentos Chapaleufu, Conhelo, Maraco, Quemu, Rancul, Realico y Trenal. A la región Oeste se le asignaron los departamentos Chalileo, Chical Co, Curaco, Mahuida y Puelen. Por último, a la región Sur se le asignaron los departamentos Atrouco, Caleu, Guatrache, Hucal, Lihuel Calel y Utracan.

Fuente: Sistema Nacional de Información Criminal - Sistema Alerta Temprana (SNIC - SAT), Ministerio de Seguridad de la Nación e INDEC.

2.5. Hurtos totales (hurtos y tentativas de hurtos)

La tasa de hurtos totales¹² en 2022 fue de 701,0 cada 100.000 habitantes, 15,4% superior a 2021 y con una caída del 9,2% respecto a 2019.

Gráfico 10. Hechos de hurtos por año. Valores absolutos y tasas cada 100.000 habitantes. República Argentina. Años 2014-2022

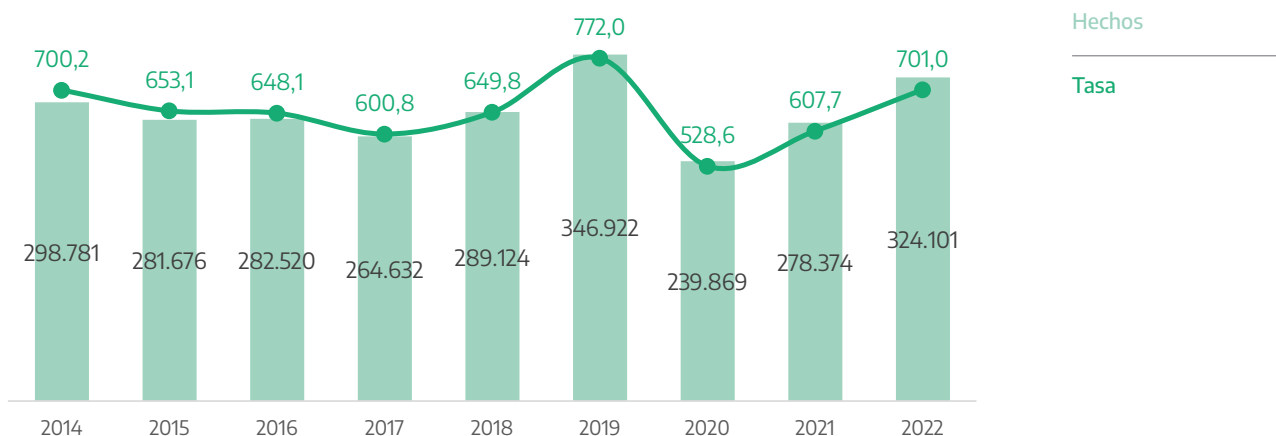

Fuente: Sistema Nacional de Información Criminal Sistema Alerta Temprana (SNIC SAT), Ministerio de Seguridad de la Nación e INDEC.

Tabla 13. Hechos de hurtos por tipo de delito. Valores absolutos y variación interanual. República Argentina. Años 2014-2022

Año	Hurtos	Tentativas de hurto	Total hurtos
2014	287.063	11.718	298.781
2015	271.921	9.755	281.676
2016	272.128	10.392	282.520
2017	254.418	10.214	264.632
2018	277.292	11.832	289.124
2019	333.350	13.572	346.922
2020	228.661	11.208	239.869
2021	266.920	11.454	278.374
2022	311.697	12.404	324.101
Variación 2022/2021	16,8%	8,3%	16,4%

Fuente: Sistema Nacional de Información Criminal Sistema Alerta Temprana (SNIC SAT), Ministerio de Seguridad de la Nación e INDEC.

¹² Incluye los tipos de delitos Hurtos y Tentativas de hurto del SNIC.

En el *gráfico 11* se presenta la distribución de hechos durante el año.

Gráfico 11. Hechos de hurtos totales por mes según año. Valores absolutos. República Argentina. Años 2020-2022

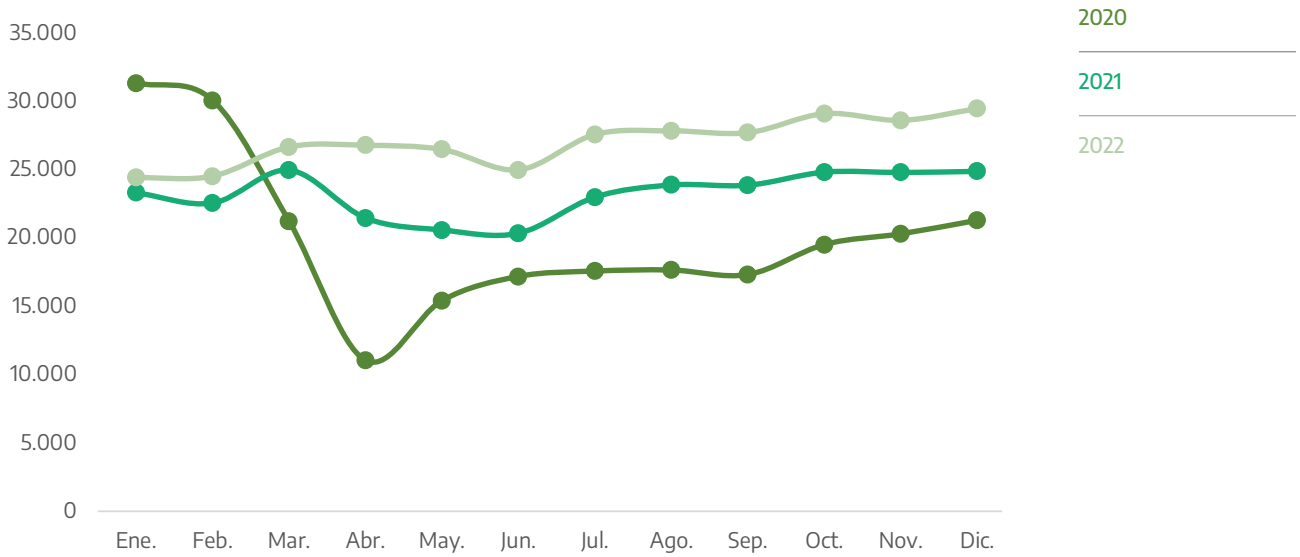

Fuente: Sistema Nacional de Información Criminal Sistema Alerta Temprana (SNIC SAT), Ministerio de Seguridad de la Nación e INDEC.

En la *tabla 14* se presenta la distribución de hechos por provincia.

Tabla 14. Hechos de hurtos por jurisdicción. Valores absolutos, tasas cada 100.000 habitantes y variación interanual. Años 2021-2022

Provincia	Cantidad de hechos		Tasa		Variación 2022/2021
	2021	2022	2021	2022	
Buenos Aires	75.403	77.989	425,8	436,3	2,5%
Catamarca	3.055	3.468	729,1	820,9	12,6%
Chaco	7.222	7.380	593,8	601,1	1,2%
Chubut	4.229	4.368	672,1	683,3	1,7%
Ciudad Autónoma de Buenos Aires	38.848	57.632	1.261,8	1.870,2	48,2%
Córdoba	31.934	37.560	840,8	979,2	16,5%
Corrientes	3.840	4.457	339,7	391,1	15,1%
Entre Ríos	8.145	9.678	582,4	685,9	17,8%
Formosa	4.495	4.829	736,9	785,6	6,6%
Jujuy	5.906	6.883	757,9	874,1	15,3%
La Pampa	1.393	2.033	385,5	558,0	44,8%
La Rioja	2.373	2.394	595,3	593,0	-0,4%
Mendoza	12.863	17.504	639,8	862,2	34,8%
Misiones	8.970	8.235	703,5	639,1	-9,2%
Neuquén	6.959	7.150	1.034,9	1.050,3	1,5%
Río Negro	5.385	5.659	711,3	738,4	3,8%
Salta	18.242	20.608	1.265,1	1.412,1	11,6%
San Juan	6.906	8.346	874,7	1.046,3	19,6%
San Luis	1.771	2.410	344,1	462,7	34,5%
Santa Cruz	2.172	2.472	579,6	644,0	11,1%
Santa Fe	14.442	16.251	405,3	452,7	11,7%
Santiago del Estero	6.088	7.523	616,0	753,7	22,4%
Tierra del Fuego, Antártida e Islas del Atlántico Sur	1.011	1.274	568,9	700,1	23,0%
Tucumán	6.722	7.998	392,1	461,2	17,6%
Total país	278.374	324.101	607,7	701,0	15,4%

Fuente: Sistema Nacional de Información Criminal Sistema Alerta Temprana (SNIC SAT), Ministerio de Seguridad de la Nación e INDEC.

Mapa 10. Hechos de hurtos y población por departamento. Tasas cada 100.000 habitantes. Año 2022

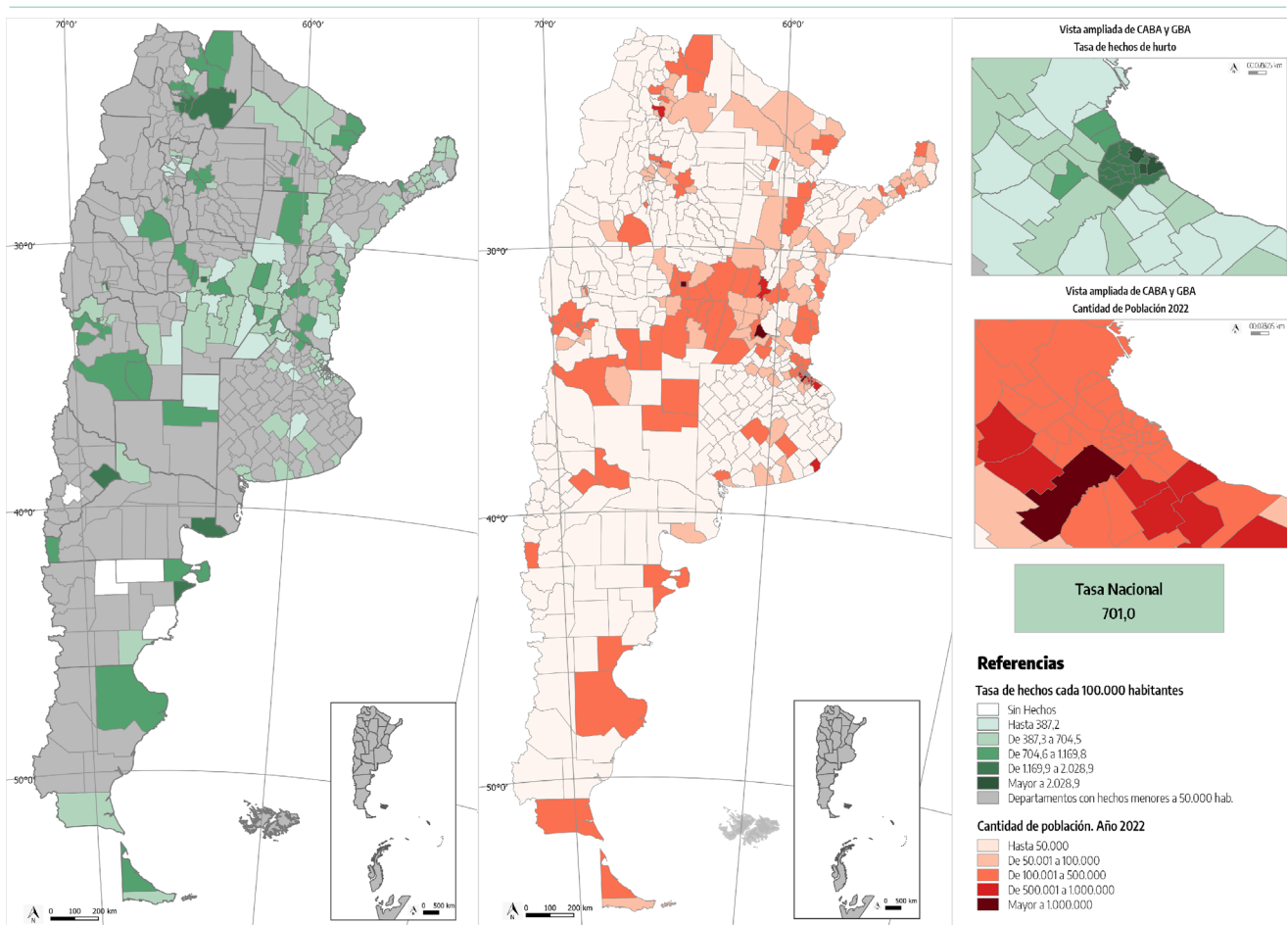

Nota: En el caso de la provincia de La Pampa, los límites de las cuatro regiones usadas en el SNIC no se corresponden con los departamentos definidos por el INDEC, sino con las regionales policiales, por la organización de la información de la jurisdicción. A fines del cálculo de las tasas, se realizó una aproximación con los departamentos que se incluyen en cada una. A la región Centro se le asignaron los departamentos Capital, Catrilo, Loventue y Toay. A la región Norte se le asignaron los departamentos Chapaleufu, Conhelo, Maraco, Quemu, Rancul, Realico y Trenal. A la región Oeste se le asignaron los departamentos Chalileo, Chical Co, Curaco, Mahuida y Puelen. Por último, a la región Sur se le asignaron los departamentos Atreucu, Caleu, Guatrache, Hucal, Lihuel Calel y Utracan.

Fuente: Sistema Nacional de Información Criminal Sistema Alerta Temprana (SNIC SAT), Ministerio de Seguridad de la Nación e INDEC.

2.6. Ley 23.737 (estupefacientes)

La tasa de hechos de violación a la Ley 23.737 en 2022 fue de 166,2 cada 100.000 habitantes, 6,4% superior a 2021.

Gráfico 12. Hechos de violación a la Ley 23.737. Valores absolutos y tasas cada 100.000 habitantes. República Argentina. Años 2014-2022

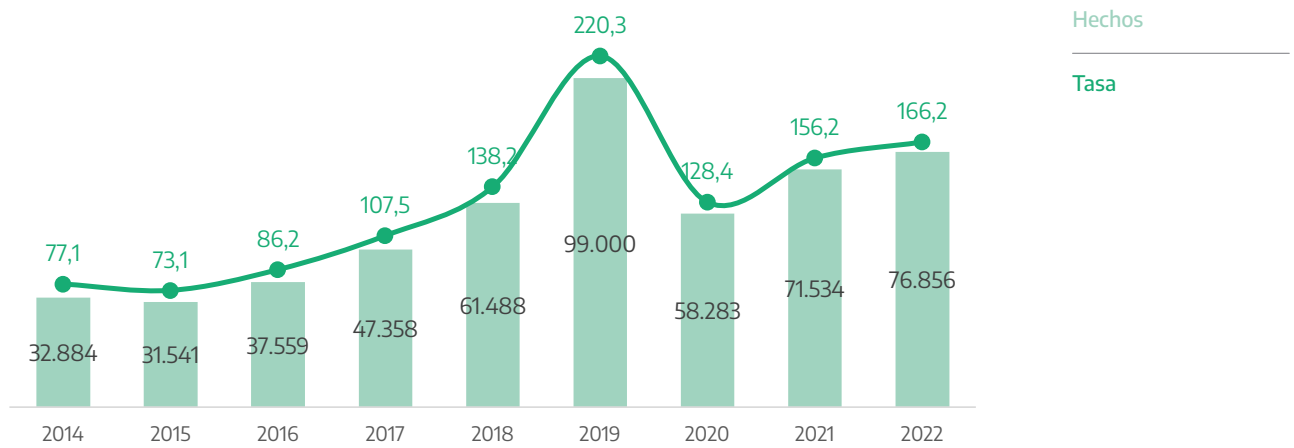

Fuente: Sistema Nacional de Información Criminal Sistema Alerta Temprana (SNIC SAT), Ministerio de Seguridad de la Nación e INDEC.

Tabla 15. Hechos de violación a la Ley 23.737. Valores absolutos y variación interanual. República Argentina. Años 2017-2022

Tipo de delito	2017	2018	2019	2020	2021	2022	Variación 2022/2021
Siembra y producción de estupefacientes	273	222	848	960	1.129	1.016	-10,0%
Comercialización y entrega de estupefacientes	4.513	5.946	6.634	5.007	5.484	6.296	14,8%
Tenencia o entrega atenuada de estupefacientes	263	643	1.299	630	880	1.078	22,5%
Desvío de Importación de estupefacientes	45	20	1.475	72	10	116	1060,0%
Organización y financiación de estupefacientes	97	173	208	167	206	227	10,2%
Tenencia simple de estupefacientes	7.965	8.110	12.354	9.253	8.269	10.421	26,0%
Tenencia simple atenuada para uso personal de estupefacientes	21.530	28.688	52.749	31.300	44.208	48.504	9,7%
Confabulación de estupefacientes	86	123	107	68	105	188	79,0%
Contrabando de estupefacientes	1.315	899	560	382	623	778	24,9%
Otros delitos previstos en la ley 23.737	11.271	16.664	22.766	10.444	10.620	8.232	-22,5%
Total hechos de violación a la Ley 23.737 (estupefacientes)	47.358	61.488	99.000	58.283	71.534	76.856	7,4%

Fuente: Sistema Nacional de Información Criminal Sistema Alerta Temprana (SNIC SAT), Ministerio de Seguridad de la Nación e INDEC.

En el *gráfico 13* se presenta la distribución de hechos durante el año.

Gráfico 13. Hechos de violación a la Ley 23.737 por mes según año. Valores absolutos. República Argentina. Años 2020-2022

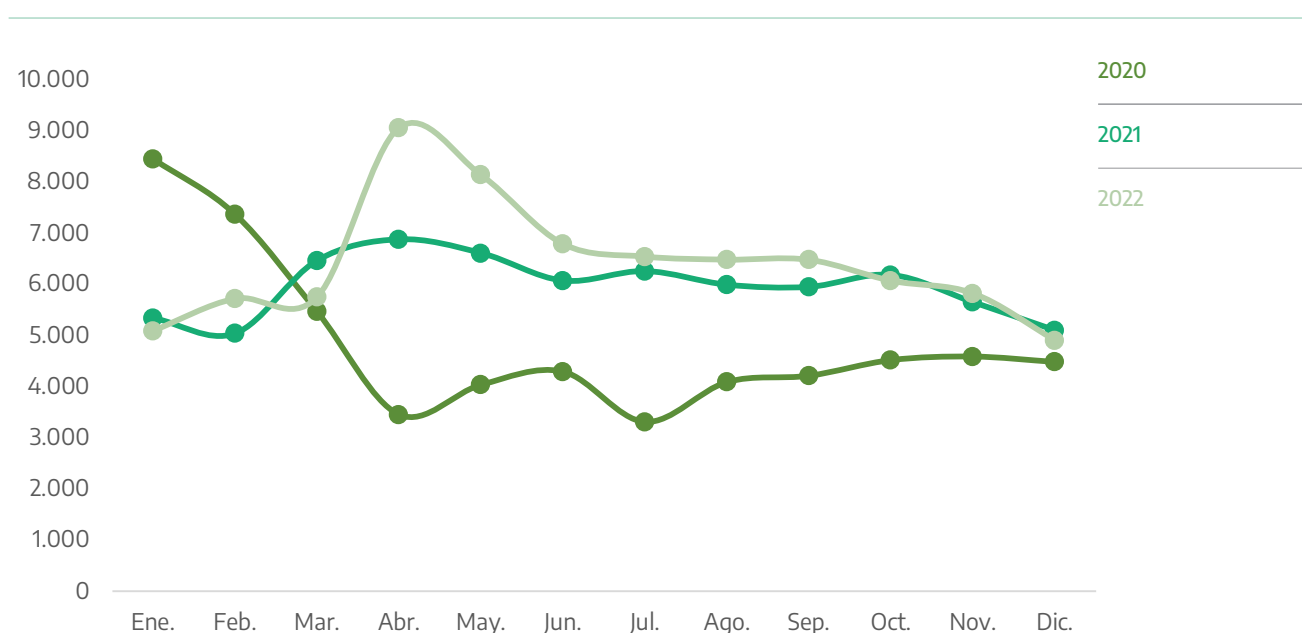

Fuente: Sistema Nacional de Información Criminal Sistema Alerta Temprana (SNIC SAT), Ministerio de Seguridad de la Nación e INDEC.

En la *tabla 16* se presenta la distribución de hechos por provincia.

Tabla 16. Hechos de violación a la Ley 23.737 por jurisdicción. Valores absolutos, tasas cada 100.000 habitantes y variación interanual. Años 2021-2022

Provincia	Cantidad de hechos		Tasa		Variación 2022/2021
	2021	2022	2021	2022	
Buenos Aires	34.410	43.083	194,3	241,0	24,0%
Catamarca	114	165	27,2	39,1	43,5%
Chaco	1.381	1.282	113,5	104,4	-8,0%
Chubut	812	965	129,1	150,9	17,0%
Ciudad Autónoma de Buenos Aires	13.854	7.759	450,0	251,8	-44,0%
Córdoba	1.102	809	29,0	21,1	-27,3%
Corrientes	302	323	26,7	28,3	6,1%
Entre Ríos	724	578	51,8	41,0	-20,9%
Formosa	991	1.479	162,5	240,6	48,1%
Jujuy	394	473	50,6	60,1	18,8%
La Pampa	1.231	881	340,6	241,8	-29,0%
La Rioja	48	27	12,0	6,7	-44,5%
Mendoza	4.882	5.147	242,8	253,5	4,4%
Misiones	600	664	47,1	51,5	9,5%
Neuquén	907	805	134,9	118,3	-12,3%
Río Negro	1.144	929	151,1	121,2	-19,8%
Salta	4.522	5.871	313,6	402,3	28,3%
San Juan	831	863	105,3	108,2	2,8%
San Luis	651	866	126,5	166,3	31,4%
Santa Cruz	43	107	11,5	27,9	143,0%
Santa Fe	1.564	2.541	43,9	70,8	61,3%
Santiago del Estero	243	267	24,6	26,8	8,8%
Tierra del Fuego, Antártida e Islas del Atlántico Sur	230	290	129,4	159,4	23,1%
Tucumán	554	682	32,3	39,3	21,7%
Total país	71.534	76.856	156,2	166,2	6,4%

Fuente: Sistema Nacional de Información Criminal Sistema Alerta Temprana (SNIC SAT), Ministerio de Seguridad de la Nación e INDEC.

Mapa 12. Hechos de violación a la Ley 23.737 por departamento. Tasas cada 100.000 habitantes. Año 2022

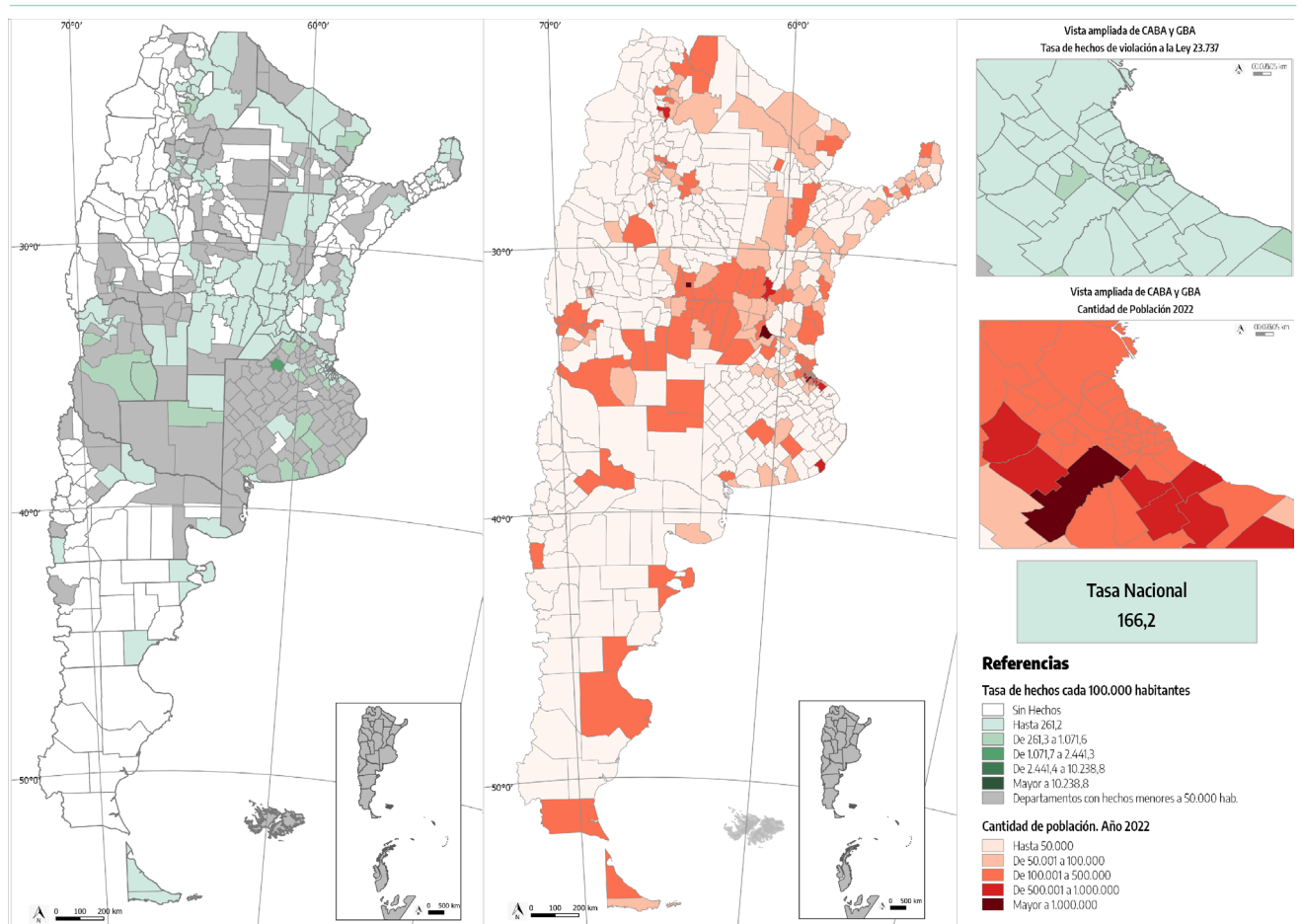

Nota: En el caso de la provincia de La Pampa, los límites de las cuatro regiones usadas en el SNIC no se corresponden con los departamentos definidos por el INDEC, sino con las regionales policiales, por la organización de la información de la jurisdicción. A fines del cálculo de las tasas, se realizó una aproximación con los departamentos que se incluyen en cada una. A la región Centro se le asignaron los departamentos Capital, Catrilo, Loventue y Toay. A la región Norte se le asignaron los departamentos Chapaleufu, Conhelo, Maraco, Quemu, Rancul, Realico y Trenel. A la región Oeste se le asignaron los departamentos Chalileo, Chical Co, Curaco, Mahuida y Puelen. Por último, a la región Sur se le asignaron los departamentos Atrreuco, Caleu, Guatrache, Hucal, Lihuel Calel y Utracan.

Fuente: Sistema Nacional de Información Criminal Sistema Alerta Temprana (SNIC SAT), Ministerio de Seguridad de la Nación e INDEC.

Sección 3.

Detalle de los delitos reportados al SNIC

Detalle de los delitos reportados al SNIC

3.1. Homicidios dolosos

Tabla 17. Víctimas de homicidios dolosos por año. Valores absolutos, tasas cada 100.000 habitantes y variación interanual. República Argentina. Años 2014-2022

Año	Víctimas	Tasa
2014	3.247	7,6
2015	2.837	6,6
2016	2.627	6,0
2017	2.313	5,3
2018	2.384	5,4
2019	2.308	5,1
2020	2.418	5,3
2021	2.094	4,6
2022	1.961	4,2
Variación 2022/2021	-6,4%	-7,2%

Fuente: Sistema Nacional de Información Criminal Sistema Alerta Temprana (SNIC SAT), Ministerio de Seguridad de la Nación e INDEC.

Gráfico 14. Víctimas de homicidios dolosos por año. Valores absolutos y tasas cada 100.000 habitantes. República Argentina. Años 2014-2022

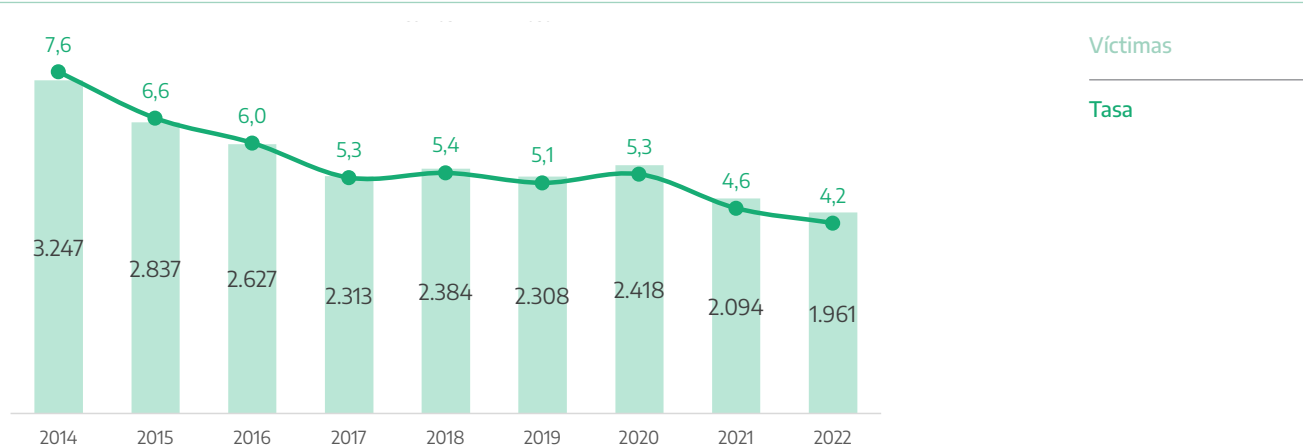

Fuente: Sistema Nacional de Información Criminal Sistema Alerta Temprana (SNIC SAT), Ministerio de Seguridad de la Nación e INDEC.

Tabla 18. Víctimas de homicidios dolosos por jurisdicción. Valores absolutos, tasas cada 100.000 habitantes y variación interanual. Años 2021-2022

Provincia	Cantidad de víctimas		Tasa		Variación 2022/2021
	2021	2022	2021	2022	
Buenos Aires	838	740	4,7	4,1	-12,5%
Catamarca	7	9	1,7	2,1	27,5%
Chaco	64	49	5,3	4,0	-24,2%
Chubut	29	36	4,6	5,6	22,2%
Ciudad Autónoma de Buenos Aires	103	89	3,3	2,9	-13,7%
Córdoba	88	99	2,3	2,6	11,4%
Corrientes	46	25	4,1	2,2	-46,1%
Entre Ríos	47	32	3,4	2,3	-32,5%
Formosa	44	31	7,2	5,0	-30,1%
Jujuy	25	19	3,2	2,4	-24,8%
La Pampa	5	8	1,4	2,2	58,7%
La Rioja	5	6	1,3	1,5	18,5%
Mendoza	84	69	4,2	3,4	-18,7%
Misiones	40	71	3,1	5,5	75,6%
Neuquén	44	36	6,5	5,3	-19,2%
Río Negro	26	20	3,4	2,6	-24,0%
Salta	63	53	4,4	3,6	-16,9%
San Juan	12	9	1,5	1,1	-25,8%
San Luis	11	16	2,1	3,1	43,7%
Santa Cruz	13	14	3,5	3,6	5,1%
Santa Fe	359	409	10,1	11,4	13,1%
Santiago del Estero	32	34	3,2	3,4	5,2%
Tierra del Fuego, Antártida e Islas del Atlántico Sur	4	5	2,3	2,7	22,1%
Tucumán	105	82	6,1	4,7	-22,8%
Total país	2.094	1.961	4,6	4,2	-7,2%

Fuente: Sistema Nacional de Información Criminal Sistema Alerta Temprana (SNIC SAT), Ministerio de Seguridad de la Nación e INDEC.

3.2. Homicidios dolosos en grado de tentativa

Tabla 19. Víctimas de homicidios dolosos en grado de tentativa por año. Valores absolutos, tasas cada 100.000 habitantes y variación interanual. República Argentina. Años 2014-2022

Año	Víctimas	Tasa
2014	1.919	4,5
2015	1.733	4,0
2016	1.779	4,1
2017	1.711	3,9
2018	1.598	3,6
2019	1.665	3,7
2020	1.635	3,6
2021	1.541	3,4
2022	1.382	3,0
Variación 2022/2021	-10,3%	-11,1%

Fuente: Sistema Nacional de Información Criminal Sistema Alerta Temprana (SNIC SAT), Ministerio de Seguridad de la Nación e INDEC.

Gráfico 15. Víctimas de homicidios dolosos en grado de tentativa por año. Valores absolutos y tasas cada 100.000 habitantes. República Argentina. Años 2014-2022

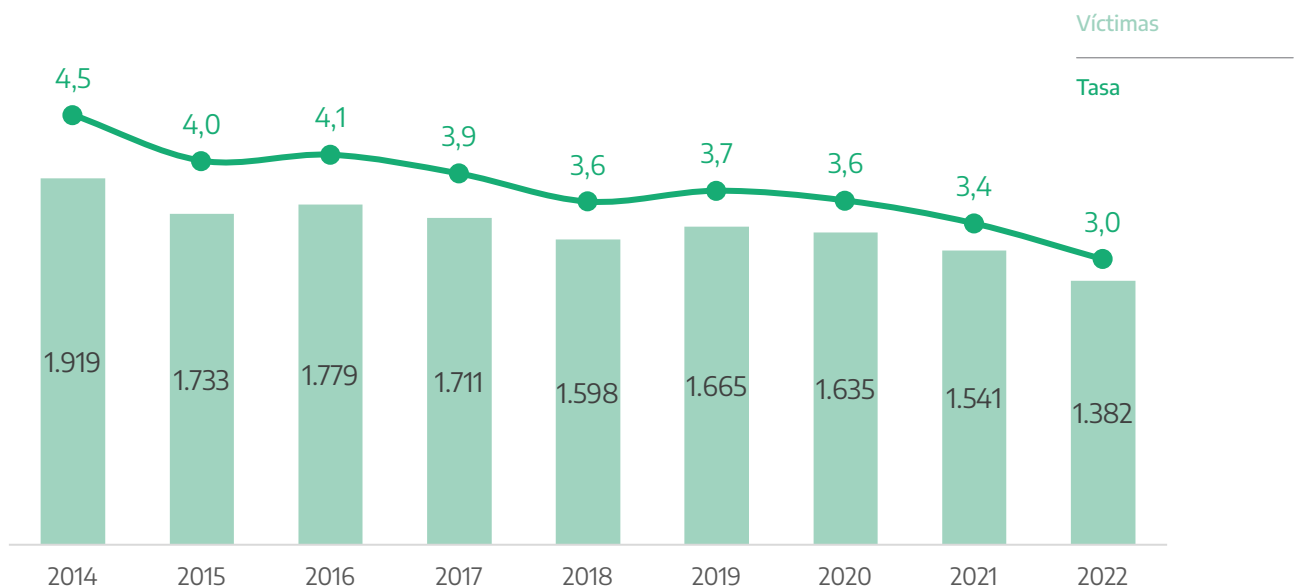

Fuente: Sistema Nacional de Información Criminal Sistema Alerta Temprana (SNIC SAT), Ministerio de Seguridad de la Nación e INDEC.

Tabla 20. Víctimas de homicidios dolosos en grado de tentativa por jurisdicción. Valores absolutos, tasas cada 100.000 habitantes y variación interanual. Años 2021-2022

Provincia	Cantidad de víctimas		Tasa		Variación 2022/2021
	2021	2022	2021	2022	
Buenos Aires	816	739	4,6	4,1	-10,3%
Catamarca	1	5	0,2	1,2	395,9%
Chaco	36	20	3,0	1,6	-45,0%
Chubut	27	35	4,3	5,5	27,6%
Ciudad Autónoma de Buenos Aires	93	115	3,0	3,7	23,5%
Córdoba	3	6	0,1	0,2	98,0%
Corrientes	14	13	1,2	1,1	-7,9%
Entre Ríos	28	16	2,0	1,1	-43,4%
Formosa	69	70	11,3	11,4	0,7%
Jujuy	13	19	1,7	2,4	44,6%
La Pampa	1	5	0,3	1,4	396,0%
La Rioja	2	1	0,5	0,2	-50,6%
Mendoza	-	-	-	-	///
Misiones	42	37	3,3	2,9	-12,8%
Neuquén	4	5	0,6	0,7	23,5%
Río Negro	23	28	3,0	3,7	20,3%
Salta	67	34	4,6	2,3	-49,9%
San Juan	9	5	1,1	0,6	-45,0%
San Luis	22	20	4,3	3,8	-10,2%
Santa Cruz	11	17	2,9	4,4	50,9%
Santa Fe	149	92	4,2	2,6	-38,7%
Santiago del Estero	77	30	7,8	3,0	-61,4%
Tierra del Fuego, Antártida e Islas del Atlántico Sur	3	1	1,7	0,5	-67,5%
Tucumán	31	69	1,8	4,0	120,1%
Total país	1.541	1.382	3,4	3,0	-11,1%

Referencias: (-) Cero absoluto. (///) No corresponde

Fuente: Sistema Nacional de Información Criminal Sistema Alerta Temprana (SNIC SAT), Ministerio de Seguridad de la Nación e INDEC.

3.3. Muertes en accidentes viales

Tabla 21. Víctimas de muertes en accidentes viales por año. Valores absolutos, tasas cada 100.000 habitantes y variación interanual. República Argentina. Años 2014-2022

Año	Víctimas	Tasa
2014	4.614	10,8
2015	4.340	10,1
2016	4.252	9,8
2017	4.730	10,7
2018	4.803	10,8
2019	4.189	9,3
2020	2.983	6,6
2021	3.827	8,4
2022	4.183	9,0
Variación 2022/2021	9,3%	8,3%

Fuente: Sistema Nacional de Información Criminal Sistema Alerta Temprana (SNIC SAT), Ministerio de Seguridad de la Nación e INDEC.

Gráfico 16. Víctimas de muertes en accidentes viales por año. Valores absolutos y tasas cada 100.000 habitantes. República Argentina. Años 2014-2022

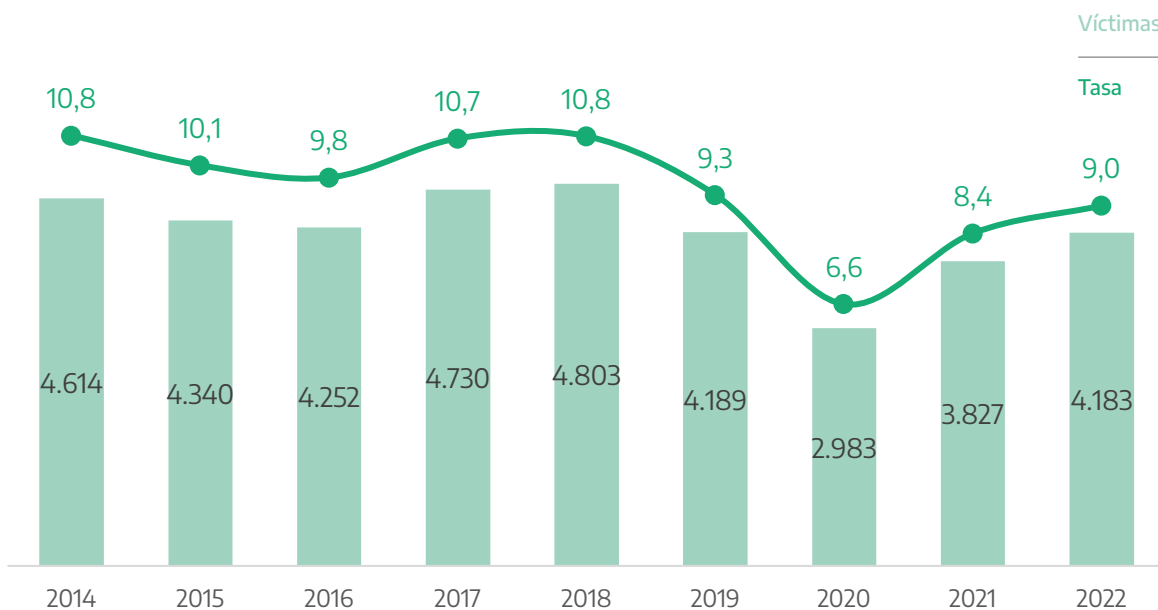

Fuente: Sistema Nacional de Información Criminal Sistema Alerta Temprana (SNIC SAT), Ministerio de Seguridad de la Nación e INDEC.

Tabla 22. Víctimas de muertes en accidentes viales por jurisdicción. Valores absolutos, tasas cada 100.000 habitantes y variación interanual. Años 2021-2022

Provincia	Cantidad de víctimas		Tasa		Variación 2022/2021
	2021	2022	2021	2022	
Buenos Aires	957	1.158	5,4	6,5	19,9%
Catamarca	55	71	13,1	16,8	28,0%
Chaco	191	184	15,7	15,0	-4,6%
Chubut	32	29	5,1	4,5	-10,8%
Ciudad Autónoma de Buenos Aires	97	111	3,2	3,6	14,3%
Córdoba	381	377	10,0	9,8	-2,0%
Corrientes	103	85	9,1	7,5	-18,1%
Entre Ríos	147	146	10,5	10,3	-1,6%
Formosa	69	110	11,3	17,9	58,2%
Jujuy	109	81	14,0	10,3	-26,5%
La Pampa	31	68	8,6	18,7	117,6%
La Rioja	65	47	16,3	11,6	-28,6%
Mendoza	111	119	5,5	5,9	6,2%
Misiones	215	237	16,9	18,4	9,1%
Neuquén	63	68	9,4	10,0	6,6%
Río Negro	65	78	8,6	10,2	18,5%
Salta	187	151	13,0	10,3	-20,2%
San Juan	79	101	10,0	12,7	26,5%
San Luis	69	74	13,4	14,2	6,0%
Santa Cruz	22	26	5,9	6,8	15,4%
Santa Fe	348	396	9,8	11,0	12,9%
Santiago del Estero	179	232	18,1	23,2	28,3%
Tierra del Fuego, Antártida e Islas del Atlántico Sur	9	5	5,1	2,7	-45,8%
Tucumán	243	229	14,2	13,2	-6,8%
Total país	3.827	4.183	8,4	9,0	8,3%

Fuente: Sistema Nacional de Información Criminal Sistema Alerta Temprana (SNIC SAT), Ministerio de Seguridad de la Nación e INDEC.

3.4. Homicidios culposos por otros hechos

Tabla 23. Víctimas de homicidios culposos por otros hechos por año. Valores absolutos, tasas cada 100.000 habitantes y variación interanual. República Argentina. Años 2014-2022

Año	Víctimas	Tasa
2014	1.759	4,1
2015	1.209	2,8
2016	493	1,1
2017	531	1,2
2018	462	1,0
2019	465	1,0
2020	500	1,1
2021	551	1,2
2022	627	1,4
Variación 2022/2021	13,8%	12,7%

Fuente: Sistema Nacional de Información Criminal Sistema Alerta Temprana (SNIC SAT), Ministerio de Seguridad de la Nación e INDEC.

Gráfico 17. Víctimas de homicidios culposos por otros hechos por año. Valores absolutos y tasas cada 100.000 habitantes. República Argentina. Años 2014-2022

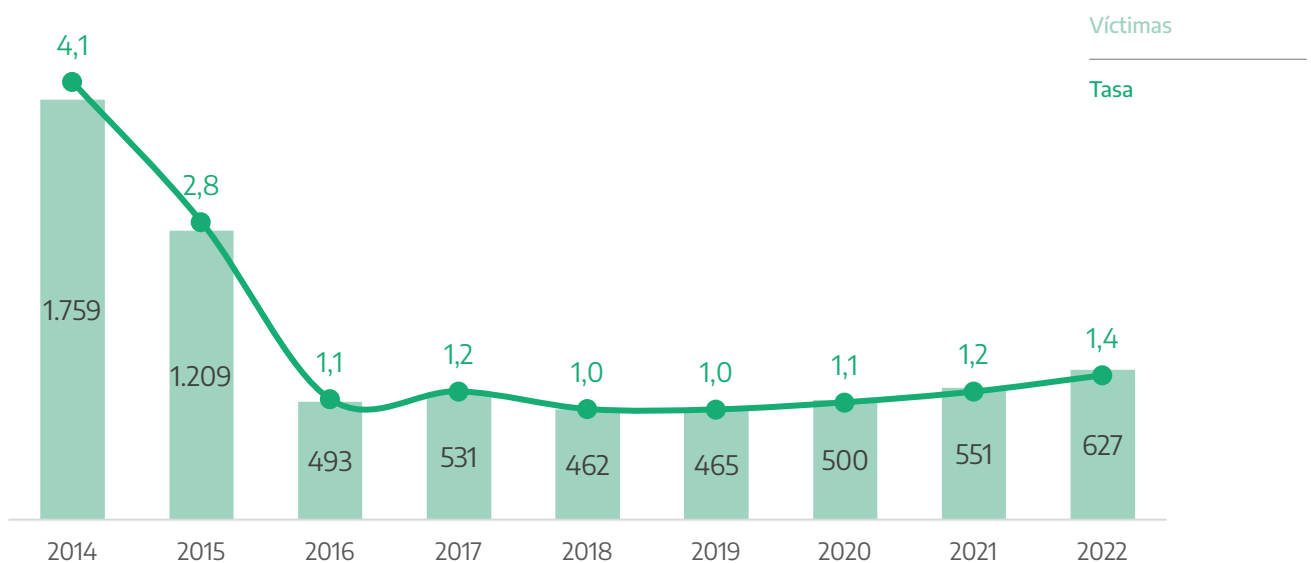

Fuente: Sistema Nacional de Información Criminal Sistema Alerta Temprana (SNIC SAT), Ministerio de Seguridad de la Nación e INDEC.

Tabla 24. Víctimas de homicidios culposos por otros hechos por jurisdicción. Valores absolutos, tasas cada 100.000 habitantes y variación interanual. Años 2021-2022

Provincia	Cantidad de víctimas		Tasa		Variación 2022/2021
	2021	2022	2021	2022	
Buenos Aires	97	128	0,5	0,7	30,7%
Catamarca	-	-	-	-	///
Chaco	104	118	8,6	9,6	12,4%
Chubut	-	-	-	-	///
Ciudad Autónoma de Buenos Aires	25	72	0,8	2,3	187,7%
Córdoba	40	25	1,1	0,7	-38,1%
Corrientes	29	27	2,6	2,4	-7,7%
Entre Ríos	7	14	0,5	1,0	98,2%
Formosa	1	3	0,2	0,5	197,7%
Jujuy	5	-	0,6	-	-100,0%
La Pampa	5	6	1,4	1,6	19,0%
La Rioja	-	-	-	-	///
Mendoza	115	155	5,7	7,6	33,5%
Misiones	14	18	1,1	1,4	27,2%
Neuquén	7	5	1,0	0,7	-29,4%
Río Negro	3	2	0,4	0,3	-34,1%
Salta	9	6	0,6	0,4	-34,1%
San Juan	7	2	0,9	0,3	-71,7%
San Luis	3	-	0,6	-	-100,0%
Santa Cruz	-	-	-	-	///
Santa Fe	30	26	0,8	0,7	-14,0%
Santiago del Estero	6	4	0,6	0,4	-34,0%
Tierra del Fuego, Antártida e Islas del Atlántico Sur	1	-	0,6	-	-100,0%
Tucumán	43	16	2,5	0,9	-63,2%
Total país	551	627	1,2	1,4	12,7%

Referencias: (-) Cero absoluto. (///) No corresponde

Fuente: Sistema Nacional de Información Criminal Sistema Alerta Temprana (SNIC SAT), Ministerio de Seguridad de la Nación e INDEC.

3.5. Lesiones dolosas

Tabla 25. Víctimas de lesiones dolosas por año. Valores absolutos, tasas cada 100.000 habitantes y variación interanual. República Argentina. Años 2014-2022

Año	Víctimas	Tasa
2014	183.833	430,8
2015	179.958	417,2
2016	149.077	342,0
2017	160.040	363,4
2018	142.539	320,4
2019	153.293	341,1
2020	143.097	315,4
2021	163.659	357,3
2022	177.390	383,7
Variación 2022/2021	8,4%	7,4%

Fuente: Sistema Nacional de Información Criminal Sistema Alerta Temprana (SNIC SAT), Ministerio de Seguridad de la Nación e INDEC.

Gráfico 18. Víctimas de lesiones dolosas por año. Valores absolutos y tasas cada 100.000 habitantes. República Argentina. Años 2014-2022

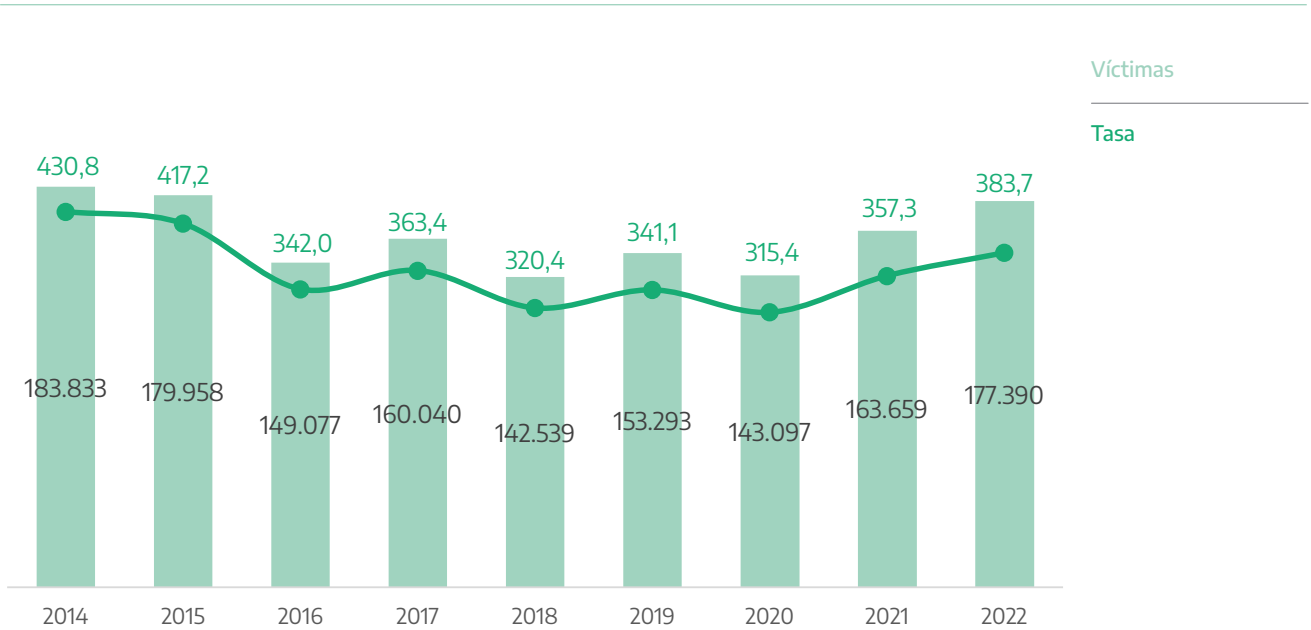

Fuente: Sistema Nacional de Información Criminal Sistema Alerta Temprana (SNIC SAT), Ministerio de Seguridad de la Nación e INDEC.

Tabla 26. Víctimas de lesiones dolosas por jurisdicción. Valores absolutos, tasas cada 100.000 habitantes y variación interanual. Años 2021-2022

Provincia	Cantidad de víctimas		Tasa		Variación 2022/2021
	2021	2022	2021	2022	
Buenos Aires	62.969	68.450	355,6	382,9	7,7%
Catamarca	2.597	2.343	619,8	554,6	-10,5%
Chaco	3.153	2.966	259,2	241,6	-6,8%
Chubut	2.413	2.253	383,5	352,4	-8,1%
Ciudad Autónoma de Buenos Aires	12.705	11.023	412,7	357,7	-13,3%
Córdoba	6.051	5.951	159,3	155,1	-2,6%
Corrientes	1.897	2.192	167,8	192,3	14,6%
Entre Ríos	2.678	2.410	191,5	170,8	-10,8%
Formosa	3.439	3.466	563,8	563,8	0,0%
Jujuy	2.780	3.321	356,8	421,7	18,2%
La Pampa	519	1.284	143,6	352,4	145,4%
La Rioja	306	353	76,8	87,4	13,9%
Mendoza	13.179	17.174	655,6	846,0	29,0%
Misiones	2.278	2.014	178,7	156,3	-12,5%
Neuquén	1.308	1.480	194,5	217,4	11,8%
Río Negro	2.157	2.408	284,9	314,2	10,3%
Salta	9.843	10.741	682,6	736,0	7,8%
San Juan	3.217	3.423	407,5	429,1	5,3%
San Luis	1.923	2.857	373,7	548,5	46,8%
Santa Cruz	1.768	2.247	471,8	585,4	24,1%
Santa Fe	11.239	10.909	315,4	303,9	-3,7%
Santiago del Estero	7.065	6.273	714,9	628,5	-12,1%
Tierra del Fuego, Antártida e Islas del Atlántico Sur	810	769	455,8	422,6	-7,3%
Tucumán	7.365	11.083	429,6	639,1	48,8%
Total país	163.659	177.390	357,3	383,7	7,4%

Fuente: Sistema Nacional de Información Criminal Sistema Alerta Temprana (SNIC SAT), Ministerio de Seguridad de la Nación e INDEC.

3.6. Lesiones culposas en accidentes viales

Tabla 27. Víctimas de lesiones culposas en accidentes viales por año. Valores absolutos, tasas cada 100.000 habitantes y variación interanual. República Argentina. Años 2014-2022

Año	Víctimas	Tasa
2014	95.032	222,7
2015	98.095	227,4
2016	104.667	240,1
2017	112.398	255,2
2018	111.890	251,5
2019	108.019	240,4
2020	72.544	159,9
2021	94.480	206,2
2022	104.162	225,3
Variación 2022/2021	10,2%	9,2%

Fuente: Sistema Nacional de Información Criminal Sistema Alerta Temprana (SNIC SAT), Ministerio de Seguridad de la Nación e INDEC.

Gráfico 19. Víctimas de lesiones culposas en accidentes viales por año. Valores absolutos y tasas cada 100.000 habitantes. República Argentina. Años 2014-2022

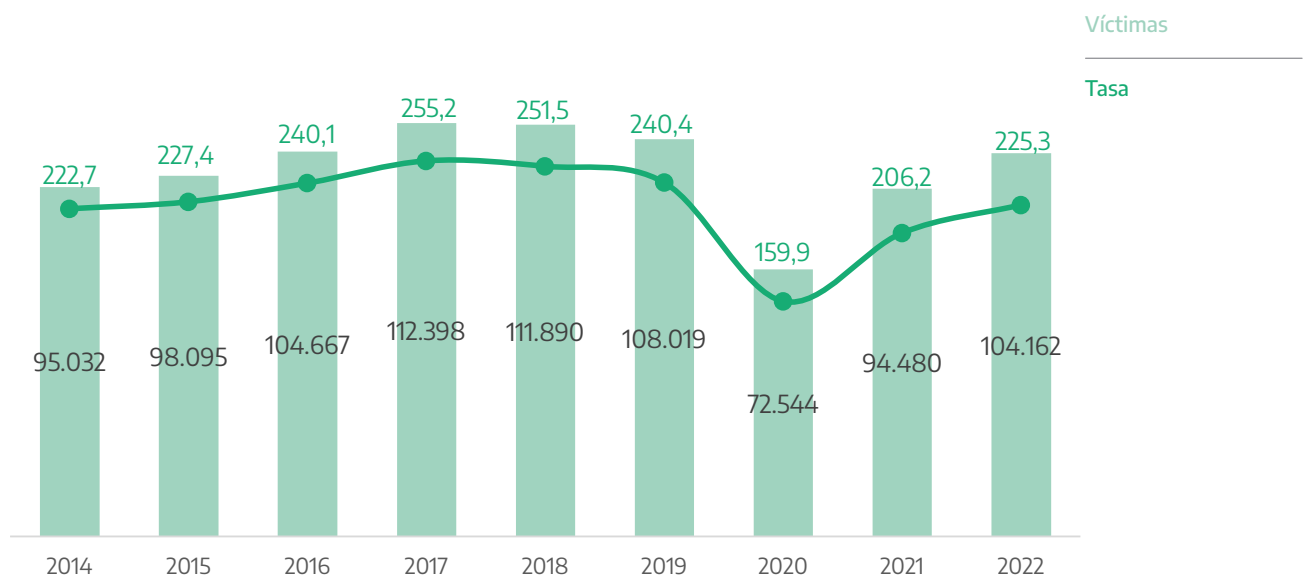

Fuente: Sistema Nacional de Información Criminal Sistema Alerta Temprana (SNIC SAT), Ministerio de Seguridad de la Nación e INDEC.

Tabla 28. Víctimas de lesiones culposas en accidentes viales por jurisdicción. Valores absolutos, tasas cada 100.000 habitantes y variación interanual. Años 2021-2022

Provincia	Cantidad de víctimas		Tasa		Variación 2022/2021
	2021	2022	2021	2022	
Buenos Aires	38.308	39.968	216,3	223,6	3,4%
Catamarca	2.200	2.053	525,1	485,9	-7,5%
Chaco	1.800	1.862	148,0	151,7	2,5%
Chubut	415	370	66,0	57,9	-12,3%
Ciudad Autónoma de Buenos Aires	8.994	11.711	292,1	380,0	30,1%
Córdoba	7.429	8.099	195,6	211,1	8,0%
Corrientes	796	929	70,4	81,5	15,8%
Entre Ríos	2.742	3.179	196,1	225,3	14,9%
Formosa	791	1.022	129,7	166,3	28,2%
Jujuy	1.942	1.931	249,2	245,2	-1,6%
La Pampa	-	1.276	-	350,2	///
La Rioja	2.438	2.700	611,6	668,8	9,4%
Mendoza	110	99	5,5	4,9	-10,9%
Misiones	1.102	1.155	86,4	89,6	3,7%
Neuquén	1.635	1.996	243,1	293,2	20,6%
Río Negro	476	475	62,9	62,0	-1,4%
Salta	4.617	5.111	320,2	350,2	9,4%
San Juan	692	709	87,7	88,9	1,4%
San Luis	1.124	1.760	218,4	337,9	54,7%
Santa Cruz	173	209	46,2	54,5	18,0%
Santa Fe	12.206	11.853	342,5	330,2	-3,6%
Santiago del Estero	251	229	25,4	22,9	-9,7%
Tierra del Fuego, Antártida e Islas del Atlántico Sur	157	168	88,4	92,3	4,5%
Tucumán	4.082	5.298	238,1	305,5	28,3%
Total país	94.480	104.162	206,2	225,3	9,2%

Referencias: (-) Cero absoluto. (///) No corresponde.

Fuente: Sistema Nacional de Información Criminal Sistema Alerta Temprana (SNIC SAT), Ministerio de Seguridad de la Nación e INDEC.

3.7. Lesiones culposas por otros hechos

Tabla 29. Víctimas de lesiones culposas por otros hechos por año. Valores absolutos, tasas cada 100.000 habitantes y variación interanual. República Argentina. Años 2014-2022

Año	Víctimas	Tasa
2014	32.394	75,9
2015	30.766	71,3
2016	13.728	31,5
2017	7.287	16,5
2018	6.988	15,7
2019	6.377	14,2
2020	4.682	10,3
2021	12.310	26,9
2022	13.081	28,3
Variación 2022/2021	6,3%	5,3%

Fuente: Sistema Nacional de Información Criminal Sistema Alerta Temprana (SNIC SAT), Ministerio de Seguridad de la Nación e INDEC.

Gráfico 20. Víctimas de lesiones culposas por otros hechos por año. Valores absolutos y tasas cada 100.000 habitantes. República Argentina. Años 2014-2022

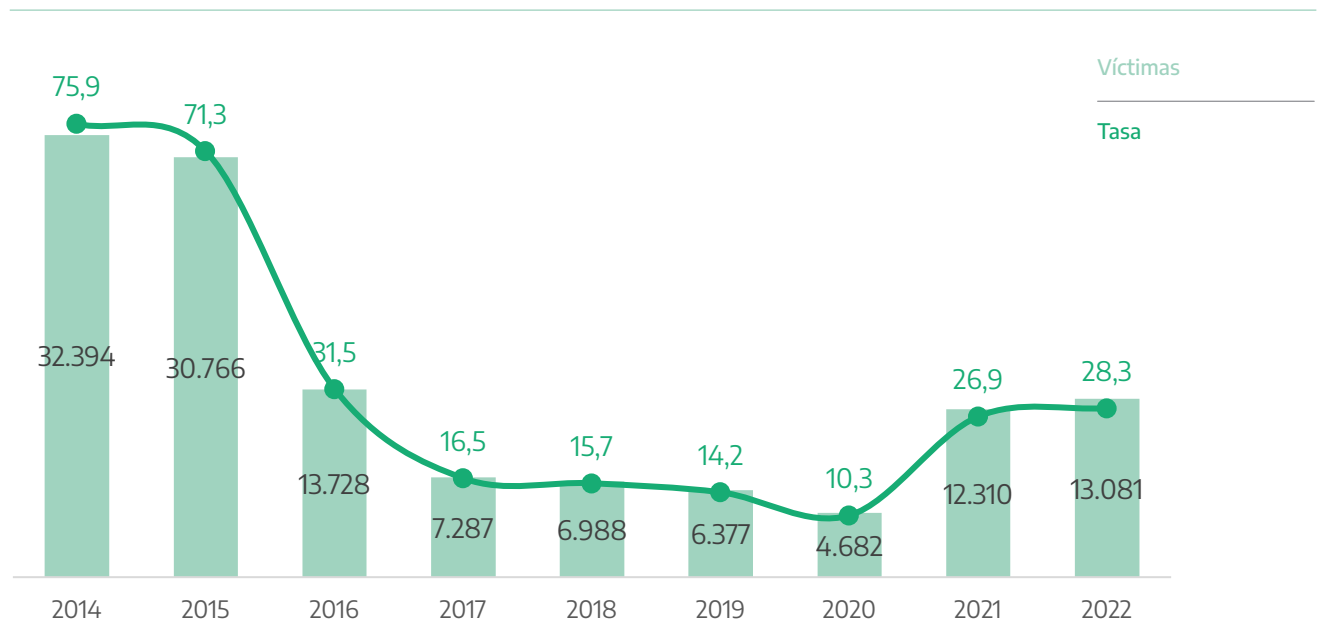

Fuente: Sistema Nacional de Información Criminal Sistema Alerta Temprana (SNIC SAT), Ministerio de Seguridad de la Nación e INDEC.

Tabla 30. Víctimas de lesiones culposas por otros hechos por jurisdicción. Valores absolutos, tasas cada 100.000 habitantes y variación interanual. Años 2021-2022

Provincia	Cantidad de víctimas		Tasa		Variación 2022/2021
	2021	2022	2021	2022	
Buenos Aires	715	1.445	4,0	8,1	100,2%
Catamarca	1	7	0,2	1,7	594,2%
Chaco	11	13	0,9	1,1	17,1%
Chubut	-	2	-	0,3	///
Ciudad Autónoma de Buenos Aires	1.190	318	38,7	10,3	-73,3%
Córdoba	918	475	24,2	12,4	-48,8%
Corrientes	156	127	13,8	11,1	-19,3%
Entre Ríos	210	214	15,0	15,2	1,0%
Formosa	-	3	-	0,5	///
Jujuy	19	69	2,4	8,8	259,4%
La Pampa	-	-	-	-	///
La Rioja	-	-	-	-	///
Mendoza	8.001	9.685	398,0	477,1	19,9%
Misiones	104	41	8,2	3,2	-61,0%
Neuquén	61	43	9,1	6,3	-30,4%
Río Negro	-	-	-	-	///
Salta	-	1	-	0,1	///
San Juan	55	23	7,0	2,9	-58,6%
San Luis	1	11	0,2	2,1	986,8%
Santa Cruz	-	4	-	1,0	///
Santa Fe	617	481	17,3	13,4	-22,6%
Santiago del Estero	19	34	1,9	3,4	77,2%
Tierra del Fuego, Antártida e Islas del Atlántico Sur	10	12	5,6	6,6	17,2%
Tucumán	222	73	12,9	4,2	-67,5%
Total país	12.310	13.081	26,9	28,3	5,3%

Referencias: (-) Cero absoluto. (///) No corresponde

Fuente: Sistema Nacional de Información Criminal Sistema Alerta Temprana (SNIC SAT), Ministerio de Seguridad de la Nación e INDEC.

3.8. Otros delitos contra las personas

Tabla 31. Víctimas de otros delitos contra las personas por año. Valores absolutos, tasas cada 100.000 habitantes y variación interanual. República Argentina. Años 2014-2022

Año	Víctimas	Tasa
2014	51.548	120,8
2015	47.809	110,8
2016	55.803	128,0
2017	54.153	122,9
2018	61.208	137,6
2019	55.170	122,8
2020	51.314	113,1
2021	47.084	102,8
2022	43.010	93,0
Variación 2022/2021	-8,7%	-9,5%

Fuente: Sistema Nacional de Información Criminal Sistema Alerta Temprana (SNIC SAT), Ministerio de Seguridad de la Nación e INDEC.

Gráfico 21. Víctimas de otros delitos contra las personas por año. Valores absolutos y tasas cada 100.000 habitantes. República Argentina. Años 2014-2022

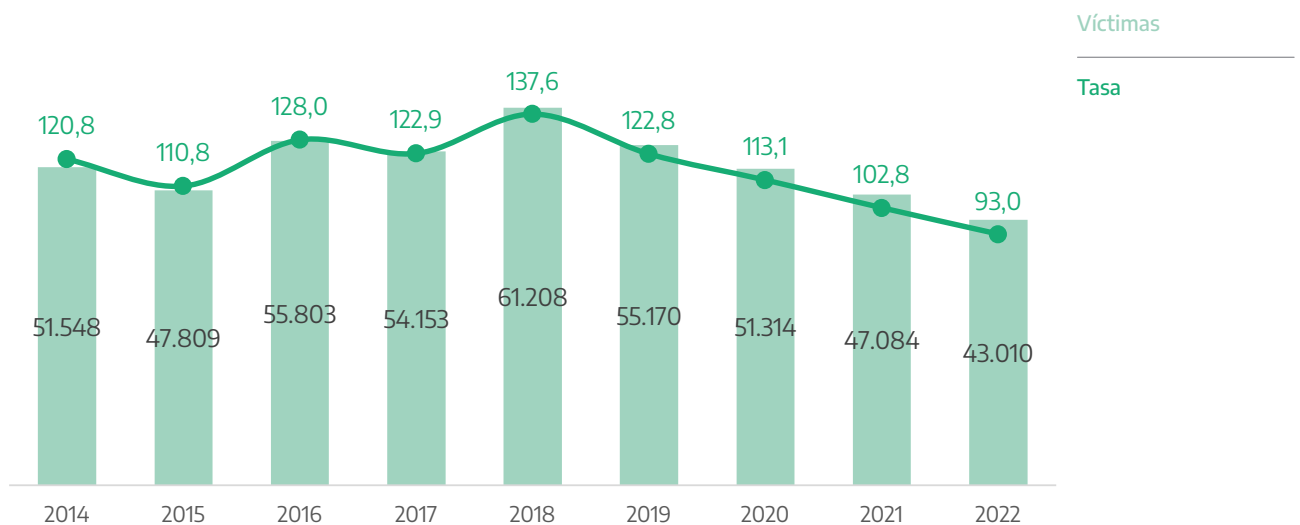

Fuente: Sistema Nacional de Información Criminal Sistema Alerta Temprana (SNIC SAT), Ministerio de Seguridad de la Nación e INDEC.

Tabla 32. Víctimas de otros delitos contra las personas por jurisdicción. Valores absolutos, tasas cada 100.000 habitantes y variación interanual. Años 2021-2022

Provincia	Cantidad de víctimas		Tasa		Variación 2022/2021
	2021	2022	2021	2022	
Buenos Aires	1.887	1.779	10,7	10,0	-6,6%
Catamarca	1.667	2.182	397,9	516,5	29,8%
Chaco	212	198	17,4	16,1	-7,5%
Chubut	1.567	1.174	249,1	183,6	-26,3%
Ciudad Autónoma de Buenos Aires	612	583	19,9	18,9	-4,8%
Córdoba	28.237	24.854	743,4	648,0	-12,8%
Corrientes	570	953	50,4	83,6	65,8%
Entre Ríos	3.291	2.279	235,3	161,5	-31,4%
Formosa	135	105	22,1	17,1	-22,8%
Jujuy	6	78	0,8	9,9	1186,4%
La Pampa	3	67	0,8	18,4	2115,4%
La Rioja	1	3	0,3	0,7	196,2%
Mendoza	2.017	2.451	100,3	120,7	20,3%
Misiones	965	711	75,7	55,2	-27,1%
Neuquén	1.236	1.481	183,8	217,6	18,4%
Río Negro	351	383	46,4	50,0	7,8%
Salta	286	302	19,8	20,7	4,3%
San Juan	221	53	28,0	6,6	-76,3%
San Luis	131	126	25,5	24,2	-5,0%
Santa Cruz	42	48	11,2	12,5	11,6%
Santa Fe	1.899	1.373	53,3	38,2	-28,2%
Santiago del Estero	191	135	19,3	13,5	-30,0%
Tierra del Fuego, Antártida e Islas del Atlántico Sur	1.321	1.173	743,4	644,6	-13,3%
Tucumán	236	519	13,8	29,9	117,4%
Total país	47.084	43.010	102,8	93,0	-9,5%

Referencias: (-) Cero absoluto. (///) No corresponde

Fuente: Sistema Nacional de Información Criminal Sistema Alerta Temprana (SNIC SAT), Ministerio de Seguridad de la Nación e INDEC.

3.9. Delitos contra el honor

Tabla 33. Víctimas de delitos contra el honor por año. Valores absolutos, tasas cada 100.000 habitantes y variación interanual. República Argentina. Años 2014-2022

Año	Víctimas	Tasa
2014	870	2,0
2015	451	1,0
2016	637	1,5
2017	472	1,1
2018	568	1,3
2019	716	1,6
2020	771	1,7
2021	790	1,7
2022	652	1,4
Variación 2022/2021	-17,5%	-18,2%

Fuente: Sistema Nacional de Información Criminal Sistema Alerta Temprana (SNIC SAT), Ministerio de Seguridad de la Nación e INDEC.

Gráfico 22. Víctimas de delitos contra el honor por año. Valores absolutos y tasas cada 100.000 habitantes. República Argentina. Años 2014-2022

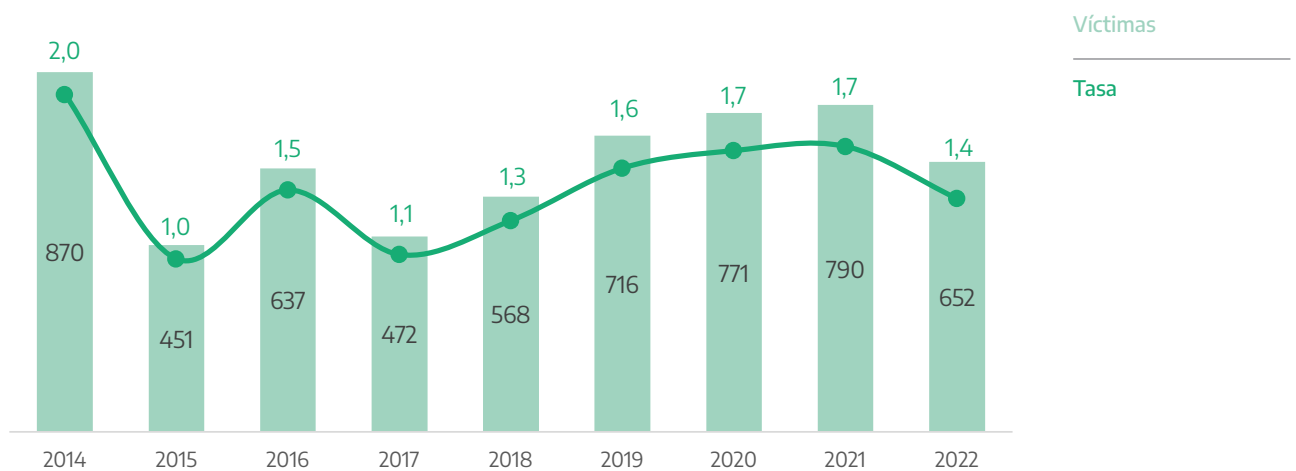

Fuente: Sistema Nacional de Información Criminal Sistema Alerta Temprana (SNIC SAT), Ministerio de Seguridad de la Nación e INDEC.

Tabla 34. Víctimas de delitos contra el honor por jurisdicción. Valores absolutos, tasas cada 100.000 habitantes y variación interanual. Años 2021-2022

Provincia	Cantidad de víctimas		Tasa		Variación 2022/2021
	2021	2022	2021	2022	
Buenos Aires	-	3	-	0,0	///
Catamarca	13	23	3,1	5,4	75,5%
Chaco	-	-	-	-	///
Chubut	48	30	7,6	4,7	-38,5%
Ciudad Autónoma de Buenos Aires	23	41	0,7	1,3	78,1%
Córdoba	73	61	1,9	1,6	-17,3%
Corrientes	36	23	3,2	2,0	-36,6%
Entre Ríos	169	26	12,1	1,8	-84,8%
Formosa	2	-	0,3	-	-100,0%
Jujuy	154	210	19,8	26,7	34,9%
La Pampa	-	-	-	-	///
La Rioja	-	-	-	-	///
Mendoza	12	49	0,6	2,4	304,4%
Misiones	7	3	0,5	0,2	-57,6%
Neuquén	8	7	1,2	1,0	-13,6%
Río Negro	7	10	0,9	1,3	41,1%
Salta	-	-	-	-	///
San Juan	2	12	0,3	1,5	493,8%
San Luis	6	7	1,2	1,3	15,3%
Santa Cruz	-	2	-	0,5	///
Santa Fe	22	27	0,6	0,8	21,8%
Santiago del Estero	168	98	17,0	9,8	-42,2%
Tierra del Fuego, Antártida e Islas del Atlántico Sur	20	12	11,3	6,6	-41,4%
Tucumán	20	8	1,2	0,5	-60,5%
Total país	790	652	1,7	1,4	-18,2%

Referencias: (-) Cero absoluto. (///) No corresponde

Fuente: Sistema Nacional de Información Criminal Sistema Alerta Temprana (SNIC SAT), Ministerio de Seguridad de la Nación e INDEC.

3.10. Abusos sexuales con acceso carnal (violaciones)

Tabla 35. Víctimas de abusos sexuales con acceso carnal (violaciones) por año. Valores absolutos, tasas cada 100.000 habitantes y variación interanual. República Argentina. Años 2014-2022

Año	Víctimas	Tasa
2014	3.944	9,2
2015	3.746	8,7
2016	3.721	8,5
2017	3.926	8,9
2018	4.266	9,6
2019	5.544	12,3
2020	5.706	12,6
2021	6.945	15,2
2022	7.069	15,3
Variación 2022/2021	1,8%	0,8%

Fuente: Sistema Nacional de Información Criminal Sistema Alerta Temprana (SNIC SAT), Ministerio de Seguridad de la Nación e INDEC.

Gráfico 23. Víctimas de abusos sexuales con acceso carnal (violaciones) por año. Valores absolutos, tasas cada 100.000 habitantes. República Argentina. Años 2014-2022

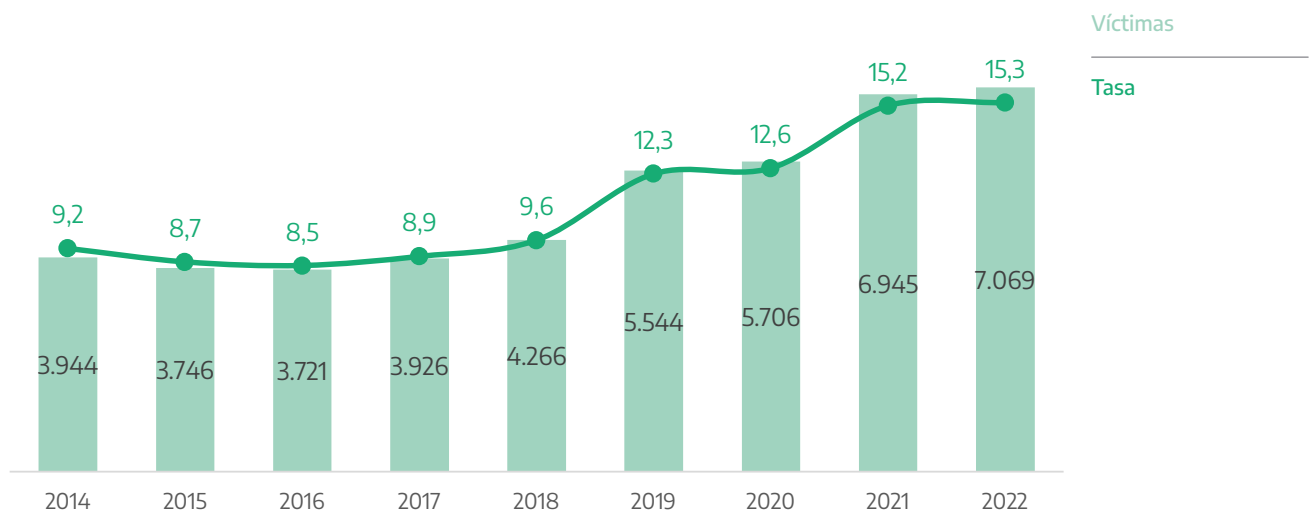

Fuente: Sistema Nacional de Información Criminal Sistema Alerta Temprana (SNIC SAT), Ministerio de Seguridad de la Nación e INDEC.

Tabla 36. Víctimas de abusos sexuales con acceso carnal (violaciones) por jurisdicción. Valores absolutos, tasas cada 100.000 habitantes y variación interanual. Años 2021-2022

Provincia	Cantidad de víctimas		Tasa		Variación 2022/2021
	2021	2022	2021	2022	
Buenos Aires	2.595	2.329	14,7	13,0	-11,1%
Catamarca	12	9	2,9	2,1	-25,6%
Chaco	110	143	9,0	11,6	28,8%
Chubut	238	204	37,8	31,9	-15,6%
Ciudad Autónoma de Buenos Aires	334	350	10,8	11,4	4,7%
Córdoba	224	265	5,9	6,9	17,1%
Corrientes	166	109	14,7	9,6	-34,9%
Entre Ríos	58	62	4,1	4,4	6,0%
Formosa	148	130	24,3	21,1	-12,8%
Jujuy	175	175	22,5	22,2	-1,0%
La Pampa	17	65	4,7	17,8	279,3%
La Rioja	19	37	4,8	9,2	92,3%
Mendoza	341	454	17,0	22,4	31,8%
Misiones	411	461	32,2	35,8	11,0%
Neuquén	53	64	7,9	9,4	19,3%
Río Negro	132	152	17,4	19,8	13,7%
Salta	336	365	23,3	25,0	7,3%
San Juan	189	119	23,9	14,9	-37,7%
San Luis	81	66	15,7	12,7	-19,5%
Santa Cruz	92	95	24,5	24,8	0,8%
Santa Fe	788	1.011	22,1	28,2	27,3%
Santiago del Estero	108	88	10,9	8,8	-19,3%
Tierra del Fuego, Antártida e Islas del Atlántico Sur	54	38	30,4	20,9	-31,3%
Tucumán	264	278	15,4	16,0	4,1%
Total país	6.945	7.069	15,2	15,3	0,8%

Fuente: Sistema Nacional de Información Criminal Sistema Alerta Temprana (SNIC SAT), Ministerio de Seguridad de la Nación e INDEC.

3.11. Otros delitos contra la integridad sexual

Tabla 37. Víctimas de otros delitos contra la integridad sexual por año. Valores absolutos, tasas cada 100.000 habitantes y variación interanual. República Argentina. Años 2014-2022

Año	Víctimas	Tasa
2014	10.594	24,8
2015	13.555	31,4
2016	9.282	21,3
2017	11.286	25,6
2018	12.729	28,6
2019	16.618	37,0
2020	23.224	51,2
2021	34.752	75,9
2022	36.185	78,3
Variación 2022/2021	4,1%	3,2%

Sistema Nacional de Información Criminal Sistema Alerta Temprana (SNIC SAT), Ministerio de Seguridad de la Nación e INDEC.

Gráfico 24. Víctimas de otros delitos contra la integridad sexual por año. Valores absolutos y tasas cada 100.000 habitantes. República Argentina. Años 2014-2022

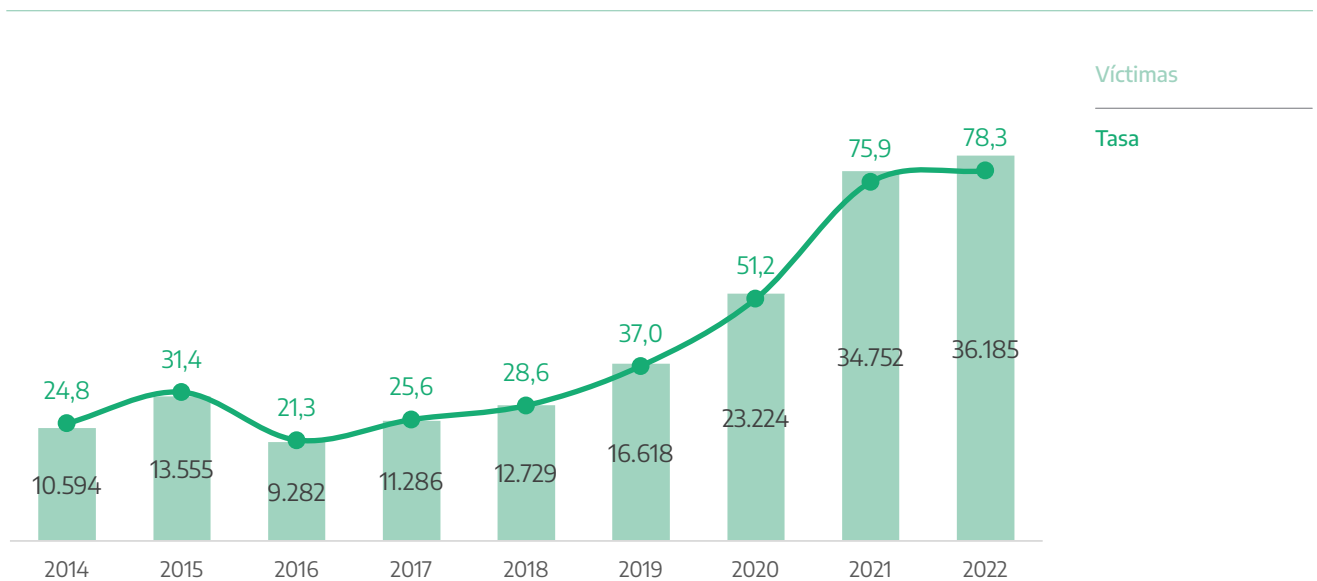

Fuente: Sistema Nacional de Información Criminal Sistema Alerta Temprana (SNIC SAT), Ministerio de Seguridad de la Nación e INDEC.

Tabla 38. Víctimas de otros delitos contra la integridad sexual por jurisdicción. Valores absolutos, tasas cada 100.000 habitantes y variación interanual. Años 2021-2022

Provincia	Cantidad de víctimas		Tasa		Variación 2022/2021
	2021	2022	2021	2022	
Buenos Aires	17.101	17.738	96,6	99,2	2,8%
Catamarca	452	431	107,9	102,0	-5,4%
Chaco	614	616	50,5	50,2	-0,6%
Chubut	491	405	78,0	63,4	-18,8%
Ciudad Autónoma de Buenos Aires	1.978	1.979	64,2	64,2	0,0%
Córdoba	875	712	23,0	18,6	-19,4%
Corrientes	271	394	24,0	34,6	44,2%
Entre Ríos	283	331	20,2	23,5	15,9%
Formosa	307	292	50,3	47,5	-5,6%
Jujuy	739	988	94,8	125,5	32,3%
La Pampa	78	222	21,6	60,9	182,3%
La Rioja	204	198	51,2	49,0	-4,2%
Mendoza	2.494	2.825	124,1	139,2	12,2%
Misiones	910	843	71,4	65,4	-8,3%
Neuquén	369	342	54,9	50,2	-8,4%
Río Negro	400	461	52,8	60,2	13,8%
Salta	1.297	1.409	89,9	96,5	7,3%
San Juan	670	850	84,9	106,6	25,6%
San Luis	252	231	49,0	44,4	-9,4%
Santa Cruz	214	266	57,1	69,3	21,4%
Santa Fe	3.160	2.798	88,7	77,9	-12,1%
Santiago del Estero	824	666	83,4	66,7	-20,0%
Tierra del Fuego, Antártida e Islas del Atlántico Sur	252	237	141,8	130,2	-8,2%
Tucumán	517	951	30,2	54,8	81,9%
Total país	34.752	36.185	75,9	78,3	3,2%

Fuente: Sistema Nacional de Información Criminal Sistema Alerta Temprana (SNIC SAT), Ministerio de Seguridad de la Nación e INDEC.

3.12. Delitos contra el estado civil

Tabla 39. Hechos de delitos contra el estado civil por año. Valores absolutos, tasas cada 100.000 habitantes y variación interanual. República Argentina. Años 2014-2022

Año	Hechos	Tasa
2014	208	0,5
2015	156	0,4
2016	97	0,2
2017	91	0,2
2018	181	0,4
2019	233	0,5
2020	52	0,1
2021	67	0,1
2022	140	0,3
Variación 2022/2021	109,0%	107,0%

Sistema Nacional de Información Criminal Sistema Alerta Temprana (SNIC SAT), Ministerio de Seguridad de la Nación e INDEC

Gráfico 25. Hechos de delitos contra el estado civil por año. Valores absolutos y tasas cada 100.000 habitantes. República Argentina. Años 2014-2022

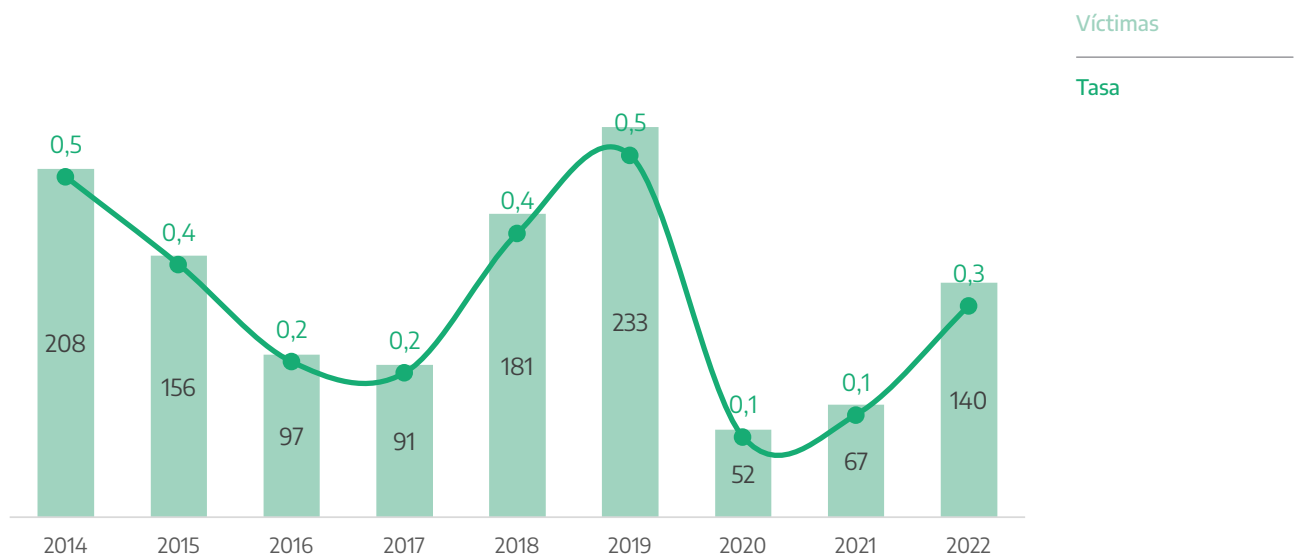

Fuente: Sistema Nacional de Información Criminal Sistema Alerta Temprana (SNIC SAT), Ministerio de Seguridad de la Nación e INDEC.

Tabla 40. Hechos de delitos contra el estado civil por jurisdicción. Valores absolutos, tasas cada 100.000 habitantes y variación interanual. Años 2021-2022

Provincia	Cantidad de hechos		Tasa		Variación 2022/2021
	2021	2022	2021	2022	
Buenos Aires	1	3	0,0	0,0	197,2%
Catamarca	-	-	-	-	///
Chaco	1	-	0,1	-	-100,0%
Chubut	2	-	0,3	-	-100,0%
Ciudad Autónoma de Buenos Aires	3	1	0,1	0,0	-66,7%
Córdoba	16	8	0,4	0,2	-50,5%
Corrientes	17	32	1,5	2,8	86,7%
Entre Ríos	8	9	0,6	0,6	11,5%
Formosa	-	-	-	-	///
Jujuy	-	2	-	0,3	///
La Pampa	4	-	1,1	-	-100,0%
La Rioja	-	-	-	-	///
Mendoza	9	32	0,4	1,6	252,1%
Misiones	-	-	-	-	///
Neuquén	-	4	-	0,6	///
Río Negro	1	-	0,1	-	-100,0%
Salta	-	-	-	-	///
San Juan	-	-	-	-	///
San Luis	3	22	0,6	4,2	624,6%
Santa Cruz	-	-	-	-	///
Santa Fe	-	25	-	0,7	///
Santiago del Estero	2	2	0,2	0,2	-1,0%
Tierra del Fuego, Antártida e Islas del Atlántico Sur	-	-	-	-	///
Tucumán	-	-	-	-	///
Total país	67	140	0,1	0,3	107,0%

Referencias: (-) Cero absoluto. (///) No corresponde

Fuente: Sistema Nacional de Información Criminal Sistema Alerta Temprana (SNIC SAT), Ministerio de Seguridad de la Nación e INDEC.

3.13. Amenazas

Tabla 41. Hechos de amenazas por año. Valores absolutos, tasas cada 100.000 habitantes y variación interanual. República Argentina. Años 2014-2022

Año	Hechos	Tasa
2014	184.092	431,4
2015	186.753	433,0
2016	169.351	388,5
2017	177.285	402,5
2018	174.612	392,4
2019	184.012	409,5
2020	190.861	420,6
2021	211.360	461,4
2022	209.410	452,9
Variación 2022/2021	-0,9%	-1,8%

Fuente: Sistema Nacional de Información Criminal Sistema Alerta Temprana (SNIC SAT), Ministerio de Seguridad de la Nación e INDEC.

Gráfico 26. Hechos de amenazas por año. Valores absolutos y tasas cada 100.000 habitantes. República Argentina. Años 2014-2022

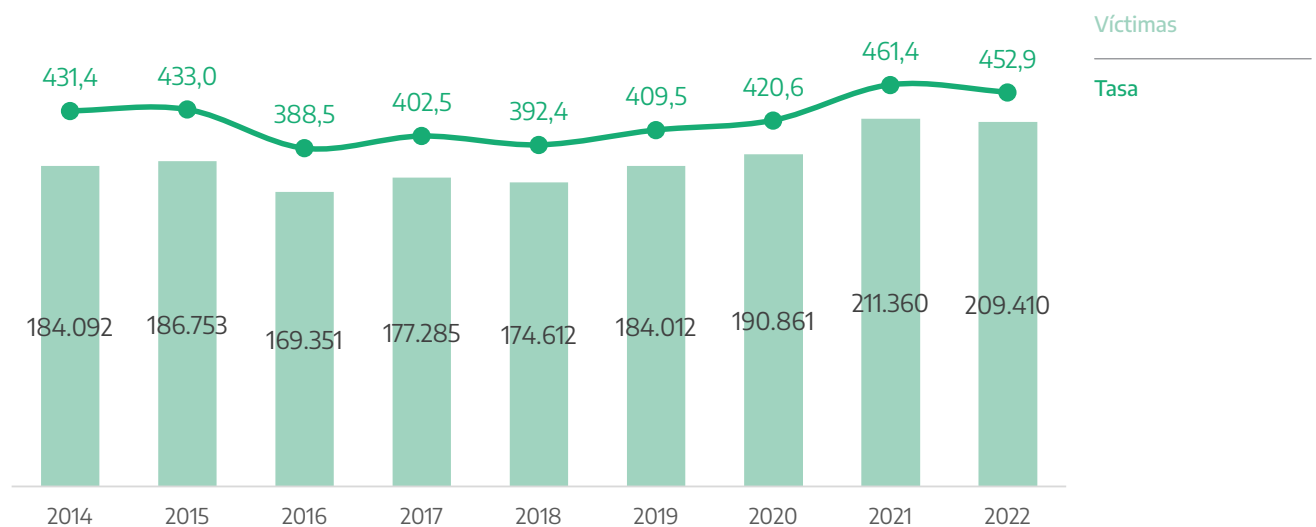

Fuente: Sistema Nacional de Información Criminal Sistema Alerta Temprana (SNIC SAT), Ministerio de Seguridad de la Nación e INDEC.

Tabla 42. Hechos de amenazas por jurisdicción. Valores absolutos, tasas cada 100.000 habitantes y variación interanual. Años 2021-2022

Provincia	Cantidad de hechos		Tasa		Variación 2022/2021
	2021	2022	2021	2022	
Buenos Aires	78.636	73.498	444,0	411,2	-7,4%
Catamarca	3.741	3.168	892,9	749,9	-16,0%
Chaco	2.563	2.448	210,7	199,4	-5,4%
Chubut	3.873	3.416	615,6	534,3	-13,2%
Ciudad Autónoma de Buenos Aires	11.111	9.899	360,9	321,2	-11,0%
Córdoba	10.085	9.119	265,5	237,7	-10,5%
Corrientes	2.582	2.282	228,4	200,2	-12,3%
Entre Ríos	5.042	4.168	360,5	295,4	-18,1%
Formosa	4.413	4.275	723,4	695,5	-3,9%
Jujuy	2.262	2.601	290,3	330,3	13,8%
La Pampa	795	1.475	220,0	404,9	84,0%
La Rioja	244	298	61,2	73,8	20,6%
Mendoza	13.023	17.113	647,8	843,0	30,1%
Misiones	3.852	3.155	302,1	244,9	-19,0%
Neuquén	1.819	1.756	270,5	258,0	-4,6%
Río Negro	3.065	2.640	404,9	344,5	-14,9%
Salta	17.252	15.979	1.196,4	1.094,9	-8,5%
San Juan	1.955	1.986	247,6	249,0	0,5%
San Luis	2.069	1.831	402,1	351,5	-12,6%
Santa Cruz	2.314	2.530	617,5	659,2	6,8%
Santa Fe	15.157	13.591	425,4	378,6	-11,0%
Santiago del Estero	7.806	6.890	789,9	690,3	-12,6%
Tierra del Fuego, Antártida e Islas del Atlántico Sur	1.220	1.202	686,6	660,5	-3,8%
Tucumán	16.481	24.090	961,3	1.389,2	44,5%
Total país	211.360	209.410	461,4	452,9	-1,8%

Fuente: Sistema Nacional de Información Criminal Sistema Alerta Temprana (SNIC SAT), Ministerio de Seguridad de la Nación e INDEC.

3.14.1. Trata de personas simple

Tabla 43. Víctimas de trata de personas simple por año. Valores absolutos, tasas cada 100.000 habitantes y variación interanual. República Argentina. Años 2017-2022

Año	Víctimas	Tasa
2017	350	0,8
2018	241	0,5
2019	181	0,4
2020	269	0,6
2021	241	0,5
2022	419	0,9
Variación 2022/2021	73,9%	72,3%

Fuente: Sistema Nacional de Información Criminal Sistema Alerta Temprana (SNIC SAT), Ministerio de Seguridad de la Nación e INDEC.

Gráfico 27. Víctimas de trata de personas simple por año. Valores absolutos y tasas cada 100.000 habitantes. República Argentina. Años 2017-2022

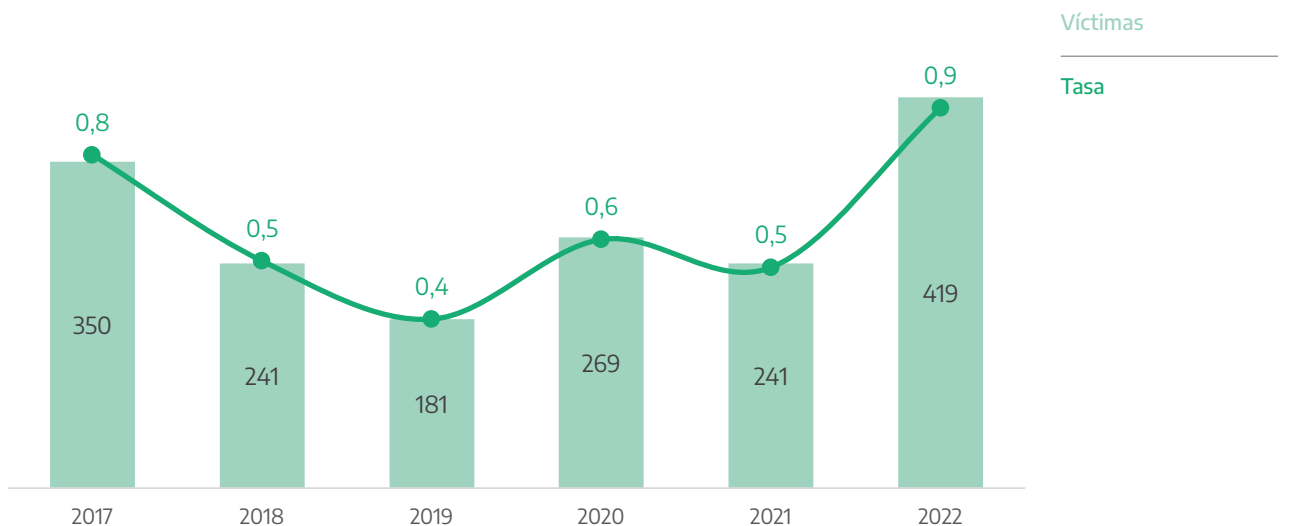

Fuente: Sistema Nacional de Información Criminal Sistema Alerta Temprana (SNIC SAT), Ministerio de Seguridad de la Nación e INDEC.

Tabla 44. Víctimas de trata de personas simple por jurisdicción. Valores absolutos, tasas cada 100.000 habitantes y variación interanual. Años 2021-2022

Provincia	Cantidad de víctimas		Tasa		Variación 2022/2021
	2021	2022	2021	2022	
Buenos Aires	9	67	0,1	0,4	637,5%
Catamarca	-	2	-	0,5	///
Chaco	26	19	2,1	1,5	-27,6%
Chubut	-	2	-	0,3	///
Ciudad Autónoma de Buenos Aires	92	181	3,0	5,9	96,6%
Córdoba	8	5	0,2	0,1	-38,1%
Corrientes	25	31	2,2	2,7	23,0%
Entre Ríos	10	14	0,7	1,0	38,8%
Formosa	-	4	-	0,7	///
Jujuy	-	1	-	0,1	///
La Pampa	-	-	-	-	///
La Rioja	-	-	-	-	///
Mendoza	4	2	0,2	0,1	-50,5%
Misiones	-	3	-	0,2	///
Neuquén	7	16	1,0	2,4	125,8%
Río Negro	1	-	0,1	-	-100,0%
Salta	25	3	1,7	0,2	-88,1%
San Juan	-	2	-	0,3	///
San Luis	-	1	-	0,2	///
Santa Cruz	-	1	-	0,3	///
Santa Fe	33	56	0,9	1,6	68,4%
Santiago del Estero	-	-	-	-	///
Tierra del Fuego, Antártida e Islas del Atlántico Sur	-	2	-	1,1	///
Tucumán	1	7	0,1	0,4	592,1%
Total país	241	419	0,5	0,9	72,3%

Referencias: (-) Cero absoluto. (///) No corresponde

Fuente: Sistema Nacional de Información Criminal Sistema Alerta Temprana (SNIC SAT), Ministerio de Seguridad de la Nación e INDEC.

3.14.2. Trata de personas agravado

Tabla 45. Víctimas de trata de personas agravado por año. Valores absolutos, tasas cada 100.000 habitantes y variación interanual. República Argentina. Años 2017-2022

Año	Víctimas	Tasa
2017	24	0,1
2018	31	0,1
2019	24	0,1
2020	129	0,3
2021	99	0,2
2022	89	0,2
Variación 2022/2021	-10,1%	-10,9%

Fuente: Sistema Nacional de Información Criminal Sistema Alerta Temprana (SNIC SAT), Ministerio de Seguridad de la Nación e INDEC.

Gráfico 28. Víctimas de trata de personas agravado por año. Valores absolutos y tasas cada 100.000 habitantes. República Argentina. Años 2017-2022

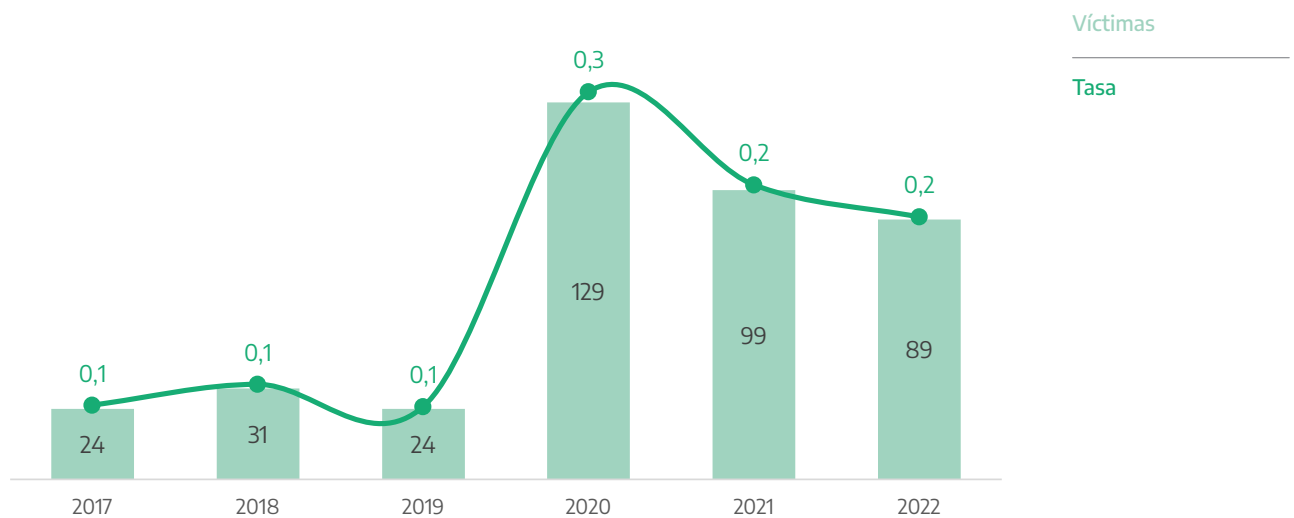

Fuente: Sistema Nacional de Información Criminal Sistema Alerta Temprana (SNIC SAT), Ministerio de Seguridad de la Nación e INDEC.

Tabla 46. Víctimas de trata de personas agravado por jurisdicción. Valores absolutos, tasas cada 100.000 habitantes y variación interanual. Años 2021-2022

Provincia	Cantidad de víctimas		Tasa		Variación 2022/2021
	2021	2022	2021	2022	
Buenos Aires	3	6	0,0	0,0	98,1%
Catamarca	-	-	-	-	///
Chaco	-	5	-	0,4	///
Chubut	-	1	-	0,2	///
Ciudad Autónoma de Buenos Aires	7	11	0,2	0,4	57,0%
Córdoba	2	2	0,1	0,1	-1,0%
Corrientes	11	26	1,0	2,3	134,4%
Entre Ríos	-	1	-	0,1	///
Formosa	-	1	-	0,2	///
Jujuy	-	2	-	0,3	///
La Pampa	-	-	-	-	///
La Rioja	-	-	-	-	///
Mendoza	-	2	-	0,1	///
Misiones	1	3	0,1	0,2	196,9%
Neuquén	-	-	-	-	///
Río Negro	1	-	0,1	-	-100,0%
Salta	-	-	-	-	///
San Juan	-	1	-	0,1	///
San Luis	-	-	-	-	///
Santa Cruz	-	1	-	0,3	///
Santa Fe	74	25	2,1	0,7	-66,5%
Santiago del Estero	-	-	-	-	///
Tierra del Fuego, Antártida e Islas del Atlántico Sur	-	1	-	0,5	///
Tucumán	-	1	-	0,1	///
Total país	99	89	0,2	0,2	-10,9%

Referencias: (-) Cero absoluto. (///) No corresponde

Fuente: Sistema Nacional de Información Criminal Sistema Alerta Temprana (SNIC SAT), Ministerio de Seguridad de la Nación e INDEC.

3.14.3. Otros delitos contra la libertad

Tabla 47. Víctimas de otros delitos contra la libertad por año. Valores absolutos, tasas cada 100.000 habitantes y variación interanual. República Argentina. Años 2017-2022

Año	Víctimas	Tasa
2017	11.862	26,9
2018	11.537	25,9
2019	13.282	29,6
2020	12.929	28,5
2021	14.508	31,7
2022	14.739	31,9
Variación 2022/2021	1,6%	0,7%

Fuente: Sistema Nacional de Información Criminal Sistema Alerta Temprana (SNIC SAT), Ministerio de Seguridad de la Nación e INDEC.

Gráfico 29. Víctimas de otros delitos contra la libertad por año. Valores absolutos y tasas cada 100.000 habitantes. República Argentina. Años 2017-2022

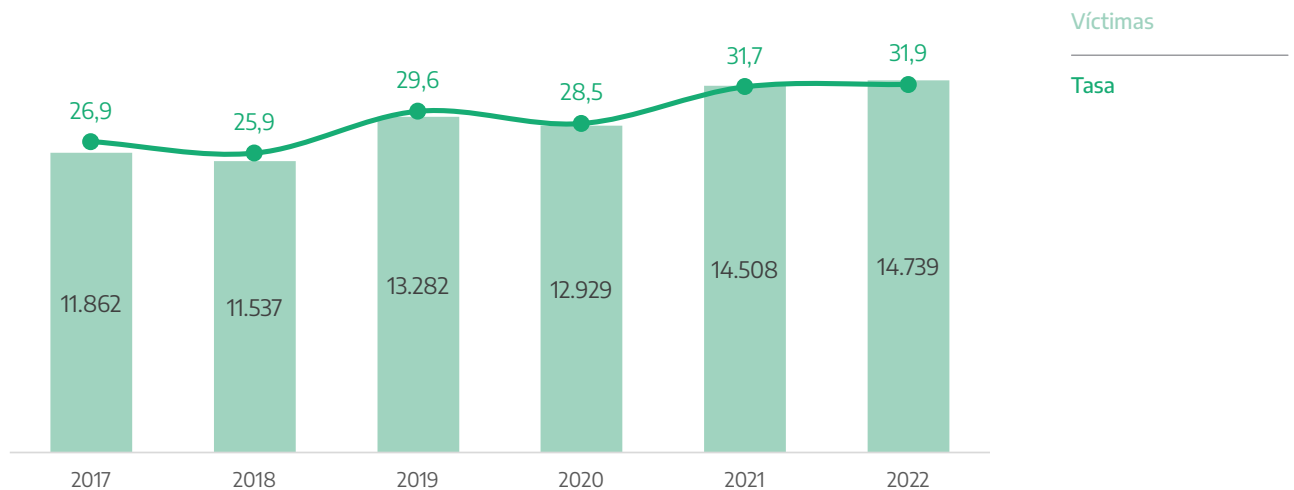

Fuente: Sistema Nacional de Información Criminal Sistema Alerta Temprana (SNIC SAT), Ministerio de Seguridad de la Nación e INDEC.

Tabla 48. Víctimas de otros delitos contra la libertad por jurisdicción. Valores absolutos, tasas cada 100.000 habitantes y variación interanual. Años 2021-2022

Provincia	Cantidad de hechos		Tasa		Variación 2022/2021
	2021	2022	2021	2022	
Buenos Aires	4.086	4.456	23,1	24,9	8,0%
Catamarca	90	129	21,5	30,5	42,2%
Chaco	79	116	6,5	9,4	45,5%
Chubut	366	333	58,2	52,1	-10,5%
Ciudad Autónoma de Buenos Aires	2.234	2.036	72,6	66,1	-8,9%
Córdoba	733	690	19,3	18,0	-6,8%
Corrientes	29	31	2,6	2,7	6,0%
Entre Ríos	49	25	3,5	1,8	-49,4%
Formosa	608	503	99,7	81,8	-17,9%
Jujuy	217	260	27,8	33,0	18,6%
La Pampa	-	2	-	0,5	///
La Rioja	15	7	3,8	1,7	-53,9%
Mendoza	847	1.029	42,1	50,7	20,3%
Misiones	104	173	8,2	13,4	64,6%
Neuquén	27	74	4,0	10,9	170,7%
Río Negro	380	355	50,2	46,3	-7,7%
Salta	2.536	2.507	175,9	171,8	-2,3%
San Juan	178	283	22,5	35,5	57,4%
San Luis	217	226	42,2	43,4	2,9%
Santa Cruz	227	318	60,6	82,8	36,8%
Santa Fe	742	484	20,8	13,5	-35,3%
Santiago del Estero	629	561	63,6	56,2	-11,7%
Tierra del Fuego, Antártida e Islas del Atlántico Sur	8	17	4,5	9,3	107,5%
Tucumán	107	124	6,2	7,2	14,6%
Total país	14.508	14.739	31,7	31,9	0,7%

Referencias: (-) Cero absoluto. (///) No corresponde.

Fuente: Sistema Nacional de Información Criminal Sistema Alerta Temprana (SNIC SAT), Ministerio de Seguridad de la Nación e INDEC.

3.15. Robos

Tabla 49. Hechos de robos por año. Valores absolutos, tasas cada 100.000 habitantes y variación interanual. República Argentina. Años 2014-2022

Año	Hechos	Tasa
2014	460.468	1.079,2
2015	433.617	1.005,3
2016	427.473	980,7
2017	395.629	898,2
2018	416.329	935,7
2019	471.801	1.049,9
2020	332.336	732,4
2021	362.554	791,5
2022	394.525	853,3
Variación 2022/2021	8,8%	7,8%

Fuente: Sistema Nacional de Información Criminal Sistema Alerta Temprana (SNIC SAT), Ministerio de Seguridad de la Nación e INDEC.

Gráfico 30. Hechos de robos por año. Valores absolutos y tasas cada 100.000 habitantes. República Argentina. Años 2014-2022

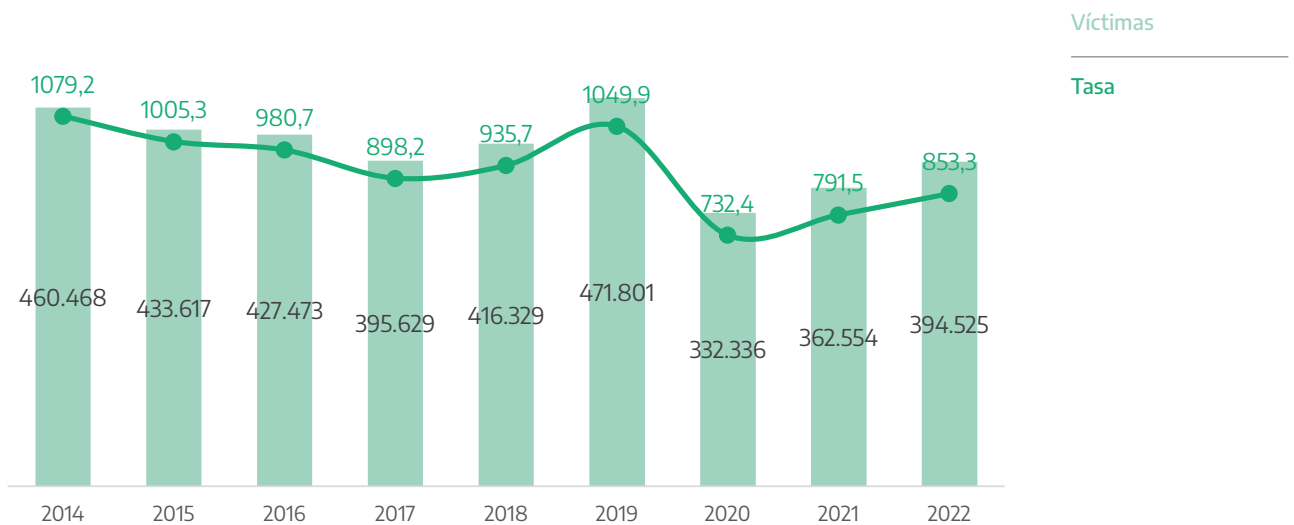

Fuente: Sistema Nacional de Información Criminal Sistema Alerta Temprana (SNIC SAT), Ministerio de Seguridad de la Nación e INDEC.

Tabla 50. Hechos de robos por jurisdicción. Valores absolutos, tasas cada 100.000 habitantes y variación interanual. Años 2021-2022

Provincia	Cantidad de hechos		Tasa		Variación 2022/2021
	2021	2022	2021	2022	
Buenos Aires	104.520	95.754	590,2	535,7	-9,2%
Catamarca	4.042	4.172	964,7	987,5	2,4%
Chaco	4.416	4.112	363,1	334,9	-7,8%
Chubut	3.480	3.911	553,1	611,8	10,6%
Ciudad Autónoma de Buenos Aires	43.810	55.163	1.422,9	1.790,1	25,8%
Córdoba	45.588	51.907	1.200,2	1.353,2	12,7%
Corrientes	5.734	6.003	507,3	526,8	3,8%
Entre Ríos	6.618	8.040	473,2	569,8	20,4%
Formosa	2.307	2.825	378,2	459,6	21,5%
Jujuy	4.914	4.602	630,6	584,4	-7,3%
La Pampa	582	665	161,0	182,5	13,3%
La Rioja	1.624	1.810	407,4	448,3	10,1%
Mendoza	20.784	27.421	1.033,8	1.350,7	30,7%
Misiones	5.294	5.406	415,2	419,6	1,0%
Neuquén	12.003	12.537	1.784,9	1.841,7	3,2%
Río Negro	6.305	7.120	832,8	929,0	11,6%
Salta	18.025	18.997	1.250,0	1.301,7	4,1%
San Juan	6.996	8.522	886,1	1.068,3	20,6%
San Luis	2.162	2.749	420,1	527,8	25,6%
Santa Cruz	1.962	2.173	523,5	566,1	8,1%
Santa Fe	38.645	40.502	1.084,5	1.128,2	4,0%
Santiago del Estero	6.036	7.339	610,8	735,3	20,4%
Tierra del Fuego, Antártida e Islas del Atlántico Sur	435	436	244,8	239,6	-2,1%
Tucumán	16.272	22.359	949,1	1.289,4	35,9%
Total país	362.554	394.525	791,5	853,3	7,8%

Referencias: (-) Cero absoluto. (///) No corresponde

Fuente: Sistema Nacional de Información Criminal Sistema Alerta Temprana (SNIC SAT), Ministerio de Seguridad de la Nación e INDEC.

3.16. Tentativas de robo (excluye las agravadas por el res. de lesiones y/o muerte)

Tabla 51. Hechos de tentativas de robos por año. Valores absolutos, tasas cada 100.000 habitantes y variación interanual. República Argentina. Años 2014-2022

Año	Hechos	Tasa
2014	29.785	69,8
2015	28.934	67,1
2016	30.268	69,4
2017	29.100	66,1
2018	29.011	65,2
2019	28.499	63,4
2020	24.912	54,9
2021	24.688	53,9
2022	24.663	53,3
Variación 2022/2021	-0,1%	-1,0%

Fuente: Sistema Nacional de Información Criminal Sistema Alerta Temprana (SNIC SAT), Ministerio de Seguridad de la Nación e INDEC.

Gráfico 31. Hechos de tentativas de robos por año. Valores absolutos y tasas cada 100.000 habitantes. República Argentina. Años 2014-2022

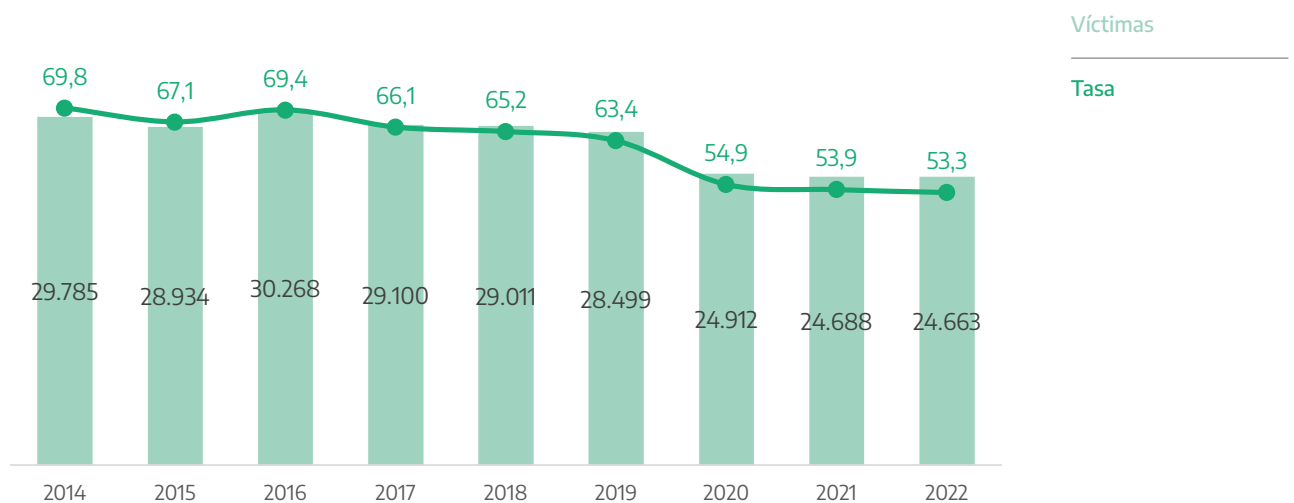

Fuente: Sistema Nacional de Información Criminal Sistema Alerta Temprana (SNIC SAT), Ministerio de Seguridad de la Nación e INDEC.

Tabla 52. Hechos de tentativas de robos por jurisdicción. Valores absolutos, tasas cada 100.000 habitantes y variación interanual. Años 2021-2022

Provincia	Cantidad de hechos		Tasa		Variación 2022/2021
	2021	2022	2021	2022	
Buenos Aires	7.818	7.165	44,1	40,1	-9,2%
Catamarca	306	283	73,0	67,0	-8,3%
Chaco	355	321	29,2	26,1	-10,4%
Chubut	342	328	54,4	51,3	-5,6%
Ciudad Autónoma de Buenos Aires	5.380	6.089	174,7	197,6	13,1%
Córdoba	1.035	1.135	27,2	29,6	8,6%
Corrientes	174	295	15,4	25,9	68,2%
Entre Ríos	492	405	35,2	28,7	-18,4%
Formosa	203	261	33,3	42,5	27,6%
Jujuy	387	361	49,7	45,8	-7,7%
La Pampa	51	67	14,1	18,4	30,3%
La Rioja	120	129	30,1	32,0	6,1%
Mendoza	1	-	0,0	-	-100,0%
Misiones	368	372	28,9	28,9	0,0%
Neuquén	831	779	123,6	114,4	-7,4%
Río Negro	286	243	37,8	31,7	-16,1%
Salta	1.413	1.359	98,0	93,1	-5,0%
San Juan	664	875	84,1	109,7	30,4%
San Luis	103	142	20,0	27,3	36,2%
Santa Cruz	114	107	30,4	27,9	-8,4%
Santa Fe	2.781	2.222	78,0	61,9	-20,7%
Santiago del Estero	402	509	40,7	51,0	25,4%
Tierra del Fuego, Antártida e Islas del Atlántico Sur	123	113	69,2	62,1	-10,3%
Tucumán	939	1.103	54,8	63,6	16,1%
Total país	24.688	24.663	53,9	53,3	-1,0%

Referencias: (-) Cero absoluto. (///) No corresponde

Fuente: Sistema Nacional de Información Criminal Sistema Alerta Temprana (SNIC SAT), Ministerio de Seguridad de la Nación e INDEC.

3.17. Robos agravados por el resultado de lesiones y/o muertes

Tabla 53. Hechos de robos agravados por el resultado de lesiones y/o muertes por año. Valores absolutos, tasas cada 100.000 habitantes y variación interanual. República Argentina. Años 2014-2022

Año	Hechos	Tasa
2014	9.867	23,1
2015	9.416	21,8
2016	9.605	22,0
2017	9.619	21,8
2018	8.916	20,0
2019	6.981	15,5
2020	4.014	8,8
2021	5.369	11,7
2022	6.329	13,7
Variación 2022/2021	17,9%	16,8%

Fuente: Sistema Nacional de Información Criminal Sistema Alerta Temprana (SNIC SAT), Ministerio de Seguridad de la Nación e INDEC.

Gráfico 32. Hechos de robos agravados por el resultado de lesiones y/o muertes por año. Valores absolutos y tasas cada 100.000 habitantes. República Argentina. Años 2014-2022

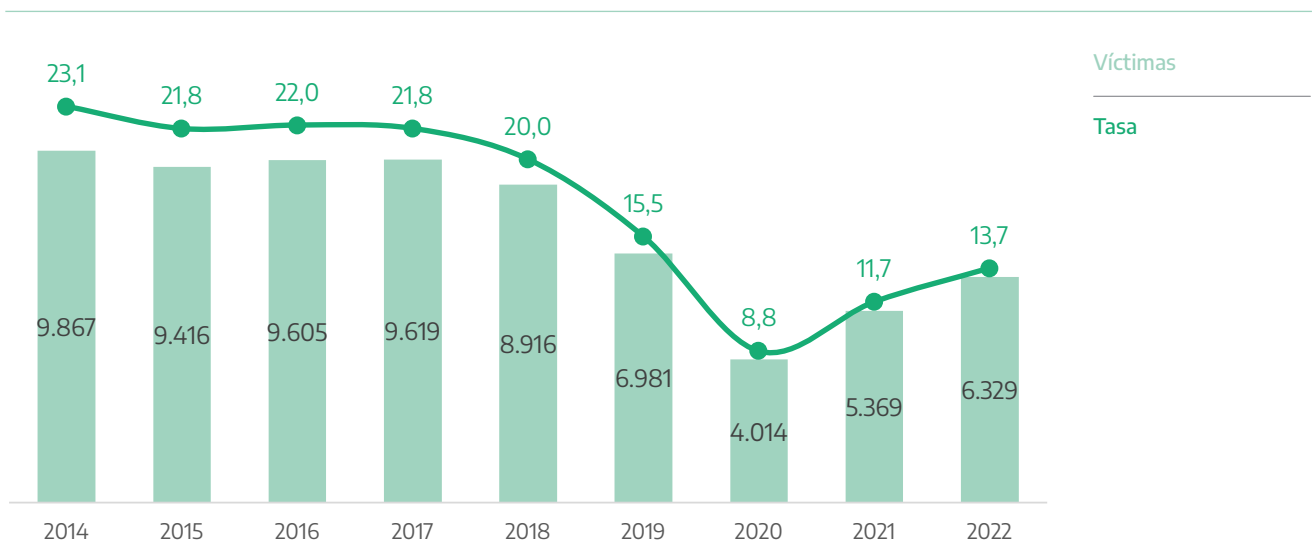

Fuente: Sistema Nacional de Información Criminal Sistema Alerta Temprana (SNIC SAT), Ministerio de Seguridad de la Nación e INDEC.

Tabla 54. Hechos de robos agravados por el resultado de lesiones y/o muertes por jurisdicción. Valores absolutos, tasas cada 100.000 habitantes y variación interanual. Años 2021-2022

Provincia	Cantidad de hechos		Tasa		Variación 2022/2021
	2021	2022	2021	2022	
Buenos Aires	2.145	2.381	12,1	13,3	10,0%
Catamarca	-	-	-	-	///
Chaco	-	-	-	-	///
Chubut	184	164	29,2	25,7	-12,3%
Ciudad Autónoma de Buenos Aires	1.275	1.446	41,4	46,9	13,3%
Córdoba	5	5	0,1	0,1	-1,0%
Corrientes	33	46	2,9	4,0	38,3%
Entre Ríos	128	216	9,2	15,3	67,3%
Formosa	6	35	1,0	5,7	478,9%
Jujuy	459	502	58,9	63,8	8,2%
La Pampa	-	-	-	-	///
La Rioja	-	-	-	-	///
Mendoza	26	26	1,3	1,3	-1,0%
Misiones	132	112	10,4	8,7	-16,0%
Neuquén	133	82	19,8	12,0	-39,1%
Río Negro	-	-	-	-	///
Salta	24	16	1,7	1,1	-34,1%
San Juan	33	3	4,2	0,4	-91,0%
San Luis	3	2	0,6	0,4	-34,1%
Santa Cruz	31	42	8,3	10,9	32,3%
Santa Fe	253	580	7,1	16,2	127,5%
Santiago del Estero	473	661	47,9	66,2	38,4%
Tierra del Fuego, Antártida e Islas del Atlántico Sur	-	1	-	0,5	///
Tucumán	26	9	1,5	0,5	-65,8%
Total país	5.369	6.329	11,7	13,7	16,8%

Referencias: (-) Cero absoluto. (///) No corresponde

Fuente: Sistema Nacional de Información Criminal Sistema Alerta Temprana (SNIC SAT), Ministerio de Seguridad de la Nación e INDEC.

3.18. Tentativas de robo agravados por el resultado de lesiones y/o muertes

Tabla 55. Hechos de tentativas de robos agravados por el resultado de lesiones y/o muertes por año. Valores absolutos, tasas cada 100.000 habitantes y variación interanual. República Argentina. Años 2014-2022

Año	Hechos	Tasa
2014	1.490	3,5
2015	1.101	2,6
2016	1.005	2,3
2017	1.168	2,7
2018	1.310	2,9
2019	1.423	3,2
2020	1.322	2,9
2021	1.516	3,3
2022	1.403	3,0
Variación 2022/2021	-7,5%	-8,3%

Fuente: Sistema Nacional de Información Criminal Sistema Alerta Temprana (SNIC SAT), Ministerio de Seguridad de la Nación e INDEC.

Gráfico 33. Hechos de tentativas de robo agravados por el resultado de lesiones y/o muertes por año. Valores absolutos y tasas cada 100.000 habitantes. República Argentina. Años 2014-2022

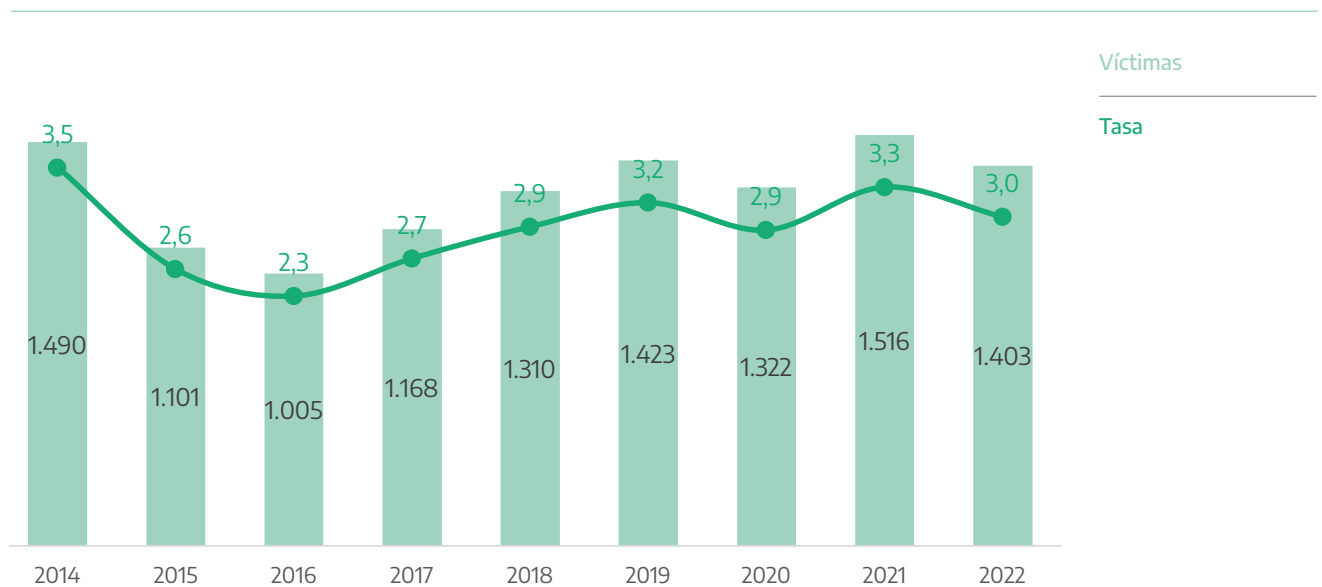

Fuente: Sistema Nacional de Información Criminal Sistema Alerta Temprana (SNIC SAT), Ministerio de Seguridad de la Nación e INDEC.

Tabla 56. Hechos de tentativas de robos agravados por el resultado de lesiones y/o muertes por jurisdicción. Valores absolutos, tasas cada 100.000 habitantes y variación interanual. Años 2021-2022

Provincia	Cantidad de hechos		Tasa		Variación 2022/2021
	2021	2022	2021	2022	
Buenos Aires	546	589	3,1	3,3	6,9%
Catamarca	-	-	-	-	///
Chaco	-	-	-	-	///
Chubut	17	18	2,7	2,8	4,2%
Ciudad Autónoma de Buenos Aires	415	337	13,5	10,9	-18,9%
Córdoba	34	3	0,9	0,1	-91,3%
Corrientes	5	27	0,4	2,4	435,6%
Entre Ríos	72	118	5,1	8,4	62,4%
Formosa	-	4	-	0,7	///
Jujuy	56	56	7,2	7,1	-1,0%
La Pampa	2	-	0,6	-	-100,0%
La Rioja	-	-	-	-	///
Mendoza	-	-	-	-	///
Misiones	25	13	2,0	1,0	-48,5%
Neuquén	9	14	1,3	2,1	53,7%
Río Negro	-	-	-	-	///
Salta	-	1	-	0,1	///
San Juan	32	6	4,1	0,8	-81,4%
San Luis	-	-	-	-	///
Santa Cruz	-	-	-	-	///
Santa Fe	206	139	5,8	3,9	-33,0%
Santiago del Estero	78	66	7,9	6,6	-16,2%
Tierra del Fuego, Antártida e Islas del Atlántico Sur	2	7	1,1	3,8	241,8%
Tucumán	17	5	1,0	0,3	-70,9%
Total país	1.516	1.403	3,3	3,0	-8,3%

Referencias: (-) Cero absoluto. (///) No corresponde

Fuente: Sistema Nacional de Información Criminal Sistema Alerta Temprana (SNIC SAT), Ministerio de Seguridad de la Nación e INDEC.

3.19. Hurtos

Tabla 57. Hechos de hurtos por año. Valores absolutos, tasas cada 100.000 habitantes y variación interanual. República Argentina. Años 2014-2022

Año	Hechos	Tasa
2014	287.063	672,8
2015	271.921	630,4
2016	272.128	624,3
2017	254.418	577,6
2018	277.292	623,2
2019	333.350	741,8
2020	228.661	503,9
2021	266.920	582,7
2022	311.697	674,2
Variación 2022/2021	16,8%	15,7%

Fuente: Sistema Nacional de Información Criminal Sistema Alerta Temprana (SNIC SAT), Ministerio de Seguridad de la Nación e INDEC.

Gráfico 34. Hechos de hurtos por año. Valores absolutos y tasas cada 100.000 habitantes. República Argentina. Años 2014-2022

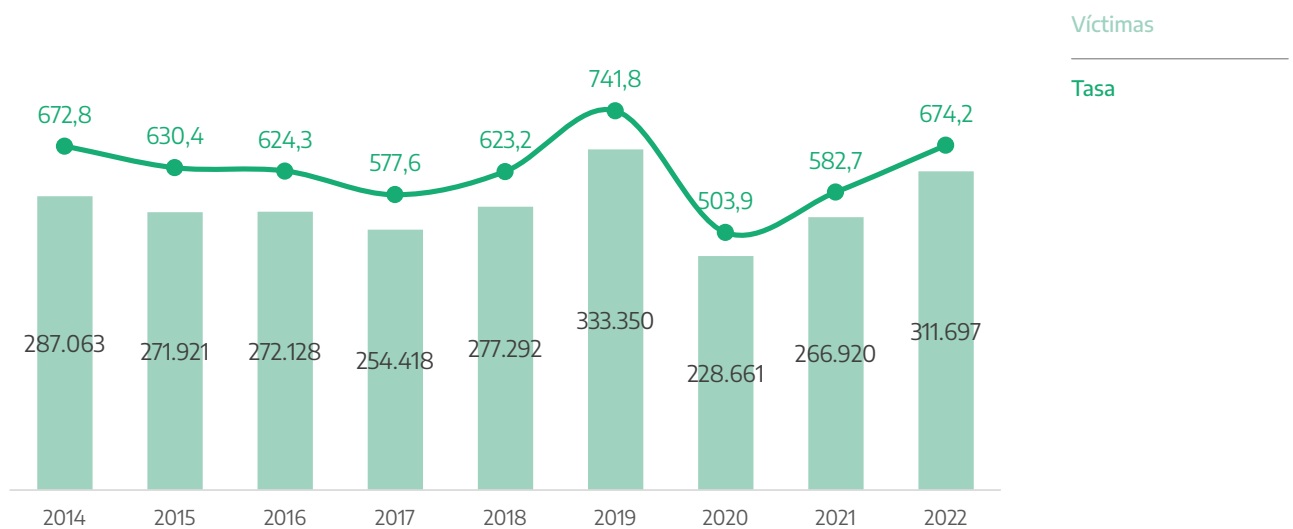

Fuente: Sistema Nacional de Información Criminal Sistema Alerta Temprana (SNIC SAT), Ministerio de Seguridad de la Nación e INDEC.

Tabla 58. Hechos de hurtos por jurisdicción. Valores absolutos, tasas cada 100.000 habitantes y variación interanual. Años 2021-2022

Provincia	Cantidad de hechos		Tasa		Variación 2022/2021
	2021	2022	2021	2022	
Buenos Aires	72.387	74.869	408,7	418,8	2,5%
Catamarca	2.925	3.344	698,1	791,5	13,4%
Chaco	6.874	7.097	565,2	578,1	2,3%
Chubut	3.848	4.004	611,6	626,3	2,4%
Ciudad Autónoma de Buenos Aires	36.718	54.967	1.192,6	1.783,7	49,6%
Córdoba	31.696	37.287	834,5	972,1	16,5%
Corrientes	3.721	4.286	329,2	376,1	14,2%
Entre Ríos	7.841	9.340	560,7	662,0	18,1%
Formosa	4.237	4.525	694,6	736,1	6,0%
Jujuy	5.518	6.395	708,2	812,1	14,7%
La Pampa	1.338	1.957	370,2	537,2	45,1%
La Rioja	2.311	2.331	579,7	577,4	-0,4%
Mendoza	12.863	17.504	639,8	862,2	34,8%
Misiones	8.552	7.874	670,7	611,1	-8,9%
Neuquén	6.408	6.667	952,9	979,4	2,8%
Río Negro	5.267	5.539	695,7	722,7	3,9%
Salta	17.319	19.604	1.201,1	1.343,3	11,8%
San Juan	6.639	8.060	840,9	1.010,4	20,2%
San Luis	1.699	2.271	330,2	436,0	32,1%
Santa Cruz	2.141	2.440	571,3	635,7	11,3%
Santa Fe	13.442	15.442	377,2	430,1	14,0%
Santiago del Estero	5.798	7.223	586,7	723,7	23,3%
Tierra del Fuego, Antártida e Islas del Atlántico Sur	900	1.131	506,5	621,5	22,7%
Tucumán	6.478	7.540	377,8	434,8	15,1%
Total país	266.920	311.697	582,7	674,2	15,7%

Fuente: Sistema Nacional de Información Criminal Sistema Alerta Temprana (SNIC SAT), Ministerio de Seguridad de la Nación e INDEC.

3.20. Tentativas de hurto

Tabla 59. Hechos de tentativas de hurtos por año. Valores absolutos, tasas cada 100.000 habitantes y variación interanual. República Argentina. Años 2014-2022

Año	Hechos	Tasa
2014	11.718	27,5
2015	9.755	22,6
2016	10.392	23,8
2017	10.214	23,2
2018	11.832	26,6
2019	13.572	30,2
2020	11.208	24,7
2021	11.454	25,0
2022	12.404	26,8
Variación 2022/2021	8,3%	7,3%

Fuente: Sistema Nacional de Información Criminal Sistema Alerta Temprana (SNIC SAT), Ministerio de Seguridad de la Nación e INDEC.

Gráfico 35. Hechos de tentativas de hurtos por año. Valores absolutos y tasas cada 100.000 habitantes. República Argentina. Años 2014-2022

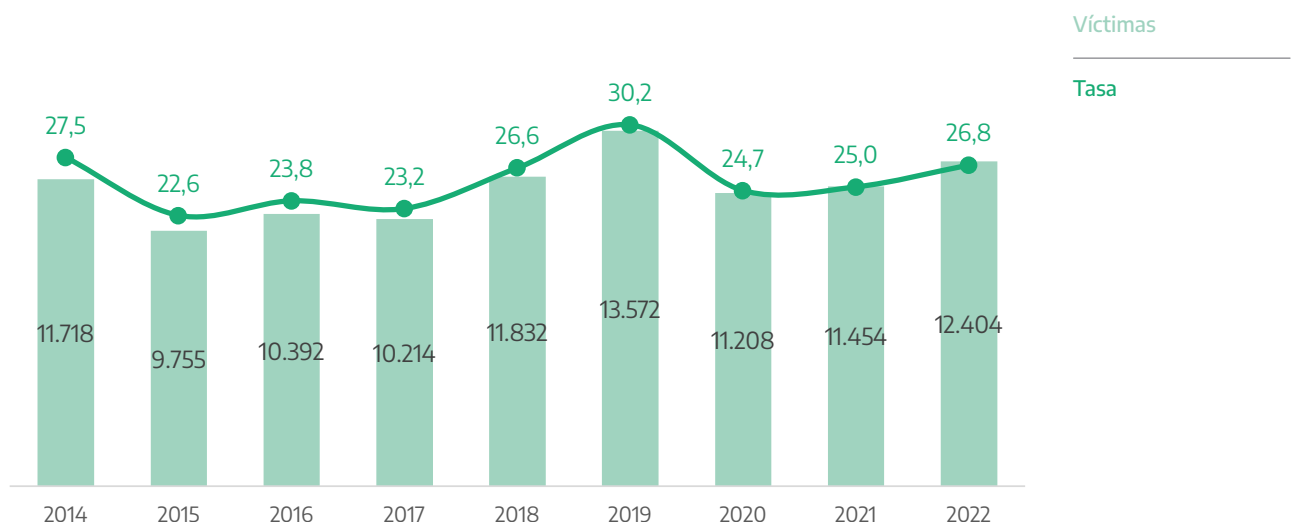

Fuente: Sistema Nacional de Información Criminal Sistema Alerta Temprana (SNIC SAT), Ministerio de Seguridad de la Nación e INDEC.

Tabla 60. Hechos de tentativas de hurtos por jurisdicción. Valores absolutos, tasas cada 100.000 habitantes y variación interanual. Años 2021-2022

Provincia	Cantidad de hechos		Tasa		Variación 2022/2021
	2021	2022	2021	2022	
Buenos Aires	3.016	3.120	17,0	17,5	2,5%
Catamarca	130	124	31,0	29,4	-5,4%
Chaco	348	283	28,6	23,1	-19,4%
Chubut	381	364	60,6	56,9	-6,0%
Ciudad Autónoma de Buenos Aires	2.130	2.665	69,2	86,5	25,0%
Córdoba	238	273	6,3	7,1	13,6%
Corrientes	119	171	10,5	15,0	42,5%
Entre Ríos	304	338	21,7	24,0	10,2%
Formosa	258	304	42,3	49,5	16,9%
Jujuy	388	488	49,8	62,0	24,5%
La Pampa	55	76	15,2	20,9	37,1%
La Rioja	62	63	15,6	15,6	0,3%
Mendoza	-	-	-	-	///
Misiones	418	361	32,8	28,0	-14,5%
Neuquén	551	483	81,9	71,0	-13,4%
Río Negro	118	120	15,6	15,7	0,5%
Salta	923	1.004	64,0	68,8	7,5%
San Juan	267	286	33,8	35,9	6,0%
San Luis	72	139	14,0	26,7	90,7%
Santa Cruz	31	32	8,3	8,3	0,8%
Santa Fe	1.000	809	28,1	22,5	-19,7%
Santiago del Estero	290	300	29,3	30,1	2,4%
Tierra del Fuego, Antártida e Islas del Atlántico Sur	111	143	62,5	78,6	25,8%
Tucumán	244	458	14,2	26,4	85,6%
Total país	11.454	12.404	25,0	26,8	7,3%

Referencias: (-) Cero absoluto. (///) No corresponde

Fuente: Sistema Nacional de Información Criminal Sistema Alerta Temprana (SNIC SAT), Ministerio de Seguridad de la Nación e INDEC.

3.21. Otros delitos contra la propiedad¹³

Tabla 61. Hechos de otros delitos contra la propiedad por año. Valores absolutos, tasas cada 100.000 habitantes y variación interanual. República Argentina. Años 2014-2022

Año	Hechos	Tasa
2014	108.320	253,9
2015	107.586	249,4
2016	101.213	232,2
2017	103.161	234,2
2018	107.648	241,9
2019	123.972	275,9
2020	120.602	265,8
2021	150.154	327,8
2022	186.367	403,1
Variación 2022/2021	24,1%	23,0%

Fuente: Sistema Nacional de Información Criminal Sistema Alerta Temprana (SNIC SAT), Ministerio de Seguridad de la Nación e INDEC.

Gráfico 36. Hechos de otros delitos contra la propiedad por año. Valores absolutos y tasas cada 100.000 habitantes. República Argentina. Años 2014-2022

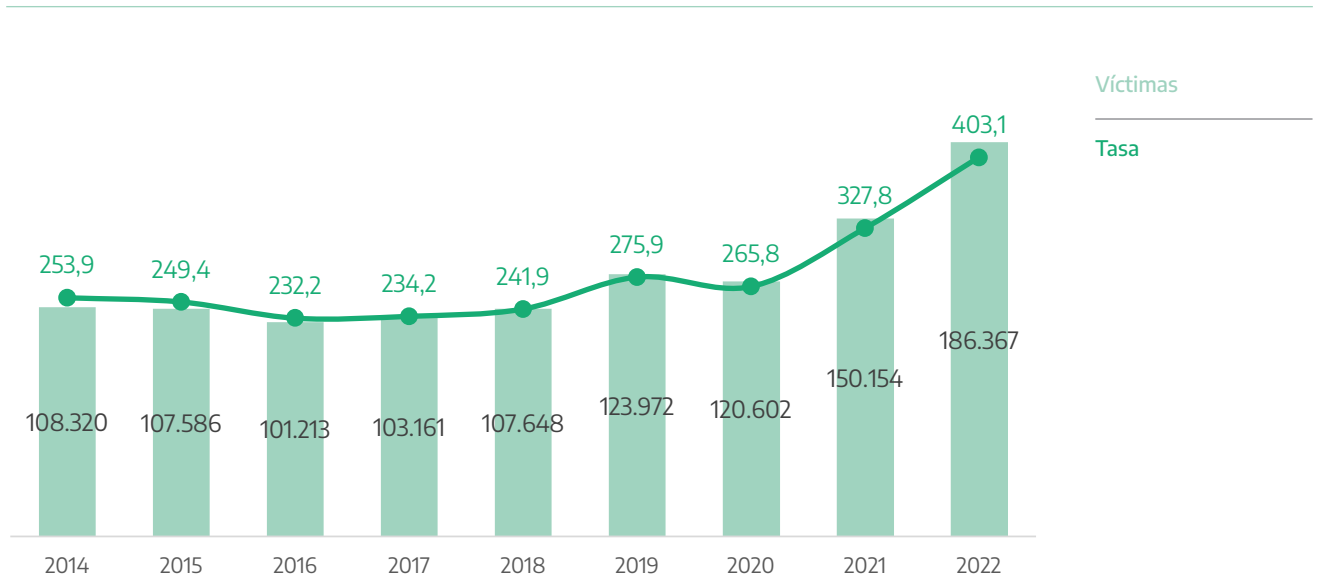

Fuente: Sistema Nacional de Información Criminal Sistema Alerta Temprana (SNIC SAT), Ministerio de Seguridad de la Nación e INDEC.

¹³ En la XIV Reunión de Comisión Permanente para la mejora del SNIC, se consensuó la desagregación a partir del año 2023 de la categoría delictual "Otros delitos contra la propiedad" (código 21) en 7 sub-categorías: 21_1. "Extorsiones"; 21_2. "Secuestros extorsivos"; 21_3. "Estafas y defraudaciones (no incluye virtuales) y usura"; 21_4. "Estafas y defraudaciones asistidas virtualmente"; 21_5. "Daños (no incluye informáticos)"; 21_6. "Acceso ilegal a sistemas informáticos y daños informáticos"; 21_7. "Otros delitos contra la propiedad".

Tabla 62. Hechos de otros delitos contra la propiedad por jurisdicción. Valores absolutos, tasas cada 100.000 habitantes y variación interanual. Años 2021-2022

Provincia	Cantidad de hechos		Tasa		Variación 2022/2021
	2021	2022	2021	2022	
Buenos Aires	36.044	40.058	203,5	224,1	10,1%
Catamarca	2.491	2.849	594,5	674,4	13,4%
Chaco	1.257	1.122	103,4	91,4	-11,6%
Chubut	3.841	3.439	610,5	537,9	-11,9%
Ciudad Autónoma de Buenos Aires	22.232	28.760	722,1	933,3	29,2%
Córdoba	15.861	18.411	417,6	480,0	14,9%
Corrientes	2.587	3.524	228,9	309,2	35,1%
Entre Ríos	4.848	5.052	346,7	358,1	3,3%
Formosa	2.537	2.684	415,9	436,6	5,0%
Jujuy	2.977	3.599	382,1	457,1	19,6%
La Pampa	654	1.758	181,0	482,5	166,6%
La Rioja	761	634	190,9	157,0	-17,7%
Mendoza	9.268	21.568	461,0	1.062,4	130,5%
Misiones	3.053	2.656	239,5	206,1	-13,9%
Neuquén	3.976	4.032	591,3	592,3	0,2%
Río Negro	3.302	3.362	436,2	438,7	0,6%
Salta	11.403	12.950	790,8	887,4	12,2%
San Juan	1.979	2.121	250,7	265,9	6,1%
San Luis	1.671	2.202	324,7	422,8	30,2%
Santa Cruz	2.256	2.387	602,0	621,9	3,3%
Santa Fe	9.841	10.933	276,2	304,5	10,3%
Santiago del Estero	3.815	3.698	386,0	370,5	-4,0%
Tierra del Fuego, Antártida e Islas del Atlántico Sur	1.197	1.886	673,6	1.036,4	53,8%
Tucumán	2.303	6.682	134,3	385,3	186,9%
Total país	150.154	186.367	327,8	403,1	23,0%

Fuente: Sistema Nacional de Información Criminal Sistema Alerta Temprana (SNIC SAT), Ministerio de Seguridad de la Nación e INDEC.

3.22. Delitos contra la seguridad pública

Tabla 63. Hechos de delitos contra la seguridad pública por año. Valores absolutos, tasas cada 100.000 habitantes y variación interanual. República Argentina. Años 2014-2022

Año	Hechos	Tasa
2014	8.686	20,4
2015	9.009	20,9
2016	15.761	36,2
2017	29.473	66,9
2018	30.782	69,2
2019	33.291	74,1
2020	99.863	220,1
2021	49.458	108,0
2022	33.372	72,2
Variación 2022/2021	-32,5%	-33,1%

Fuente: Sistema Nacional de Información Criminal Sistema Alerta Temprana (SNIC SAT), Ministerio de Seguridad de la Nación e INDEC.

Gráfico 37. Hechos de delitos contra la seguridad pública por año. Valores absolutos y tasas cada 100.000 habitantes. República Argentina. Años 2014-2022

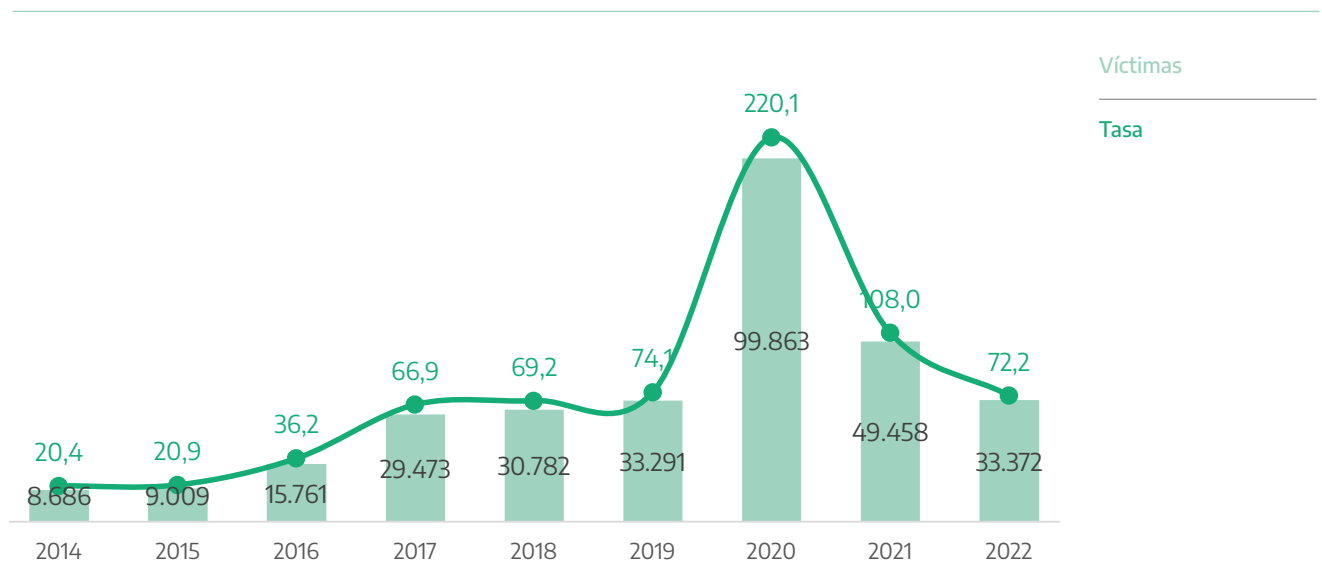

Fuente: Sistema Nacional de Información Criminal Sistema Alerta Temprana (SNIC SAT), Ministerio de Seguridad de la Nación e INDEC.

Tabla 64. Hechos de delitos contra la seguridad pública por jurisdicción. Valores absolutos, tasas cada 100.000 habitantes y variación interanual. Años 2014-2022

Provincia	Cantidad de hechos		Tasa		Variación 2022/2021
	2021	2022	2021	2022	
Buenos Aires	24.805	24.463	140,1	136,9	-2,3%
Catamarca	44	25	10,5	5,9	-43,7%
Chaco	433	317	35,6	25,8	-27,5%
Chubut	976	358	155,1	56,0	-63,9%
Ciudad Autónoma de Buenos Aires	5.632	683	182,9	22,2	-87,9%
Córdoba	658	289	17,3	7,5	-56,5%
Corrientes	192	241	17,0	21,1	24,5%
Entre Ríos	804	323	57,5	22,9	-60,2%
Formosa	2.113	253	346,4	41,2	-88,1%
Jujuy	44	63	5,6	8,0	41,7%
La Pampa	63	83	17,4	22,8	30,7%
La Rioja	141	6	35,4	1,5	-95,8%
Mendoza	4.517	2.032	224,7	100,1	-55,5%
Misiones	509	286	39,9	22,2	-44,4%
Neuquén	1.560	276	232,0	40,5	-82,5%
Río Negro	2.098	322	277,1	42,0	-84,8%
Salta	394	231	27,3	15,8	-42,1%
San Juan	178	187	22,5	23,4	4,0%
San Luis	552	186	107,3	35,7	-66,7%
Santa Cruz	273	177	72,8	46,1	-36,7%
Santa Fe	2.325	1.678	65,2	46,7	-28,4%
Santiago del Estero	522	499	52,8	50,0	-5,3%
Tierra del Fuego, Antártida e Islas del Atlántico Sur	242	69	136,2	37,9	-72,2%
Tucumán	383	325	22,3	18,7	-16,1%
Total país	49.458	33.372	108,0	72,2	-33,1%

Fuente: Sistema Nacional de Información Criminal Sistema Alerta Temprana (SNIC SAT), Ministerio de Seguridad de la Nación e INDEC.

3.23. Delitos contra el orden público

Tabla 65. Hechos de delitos contra el orden público por año. Valores absolutos, tasas cada 100.000 habitantes y variación interanual. República Argentina. Años 2014-2022

Año	Hechos	Tasa
2014	15.208	35,6
2015	12.181	28,2
2016	9.248	21,2
2017	9.112	20,7
2018	7.291	16,4
2019	5.376	12,0
2020	3.994	8,8
2021	3.612	7,9
2022	3.134	6,8
Variación 2022/2021	-13,2%	-14,0%

Fuente: Sistema Nacional de Información Criminal Sistema Alerta Temprana (SNIC SAT), Ministerio de Seguridad de la Nación e INDEC.

Gráfico 38. Hechos de delitos contra el orden público por año. Valores absolutos y tasas cada 100.000 habitantes. República Argentina. Años 2014-2022

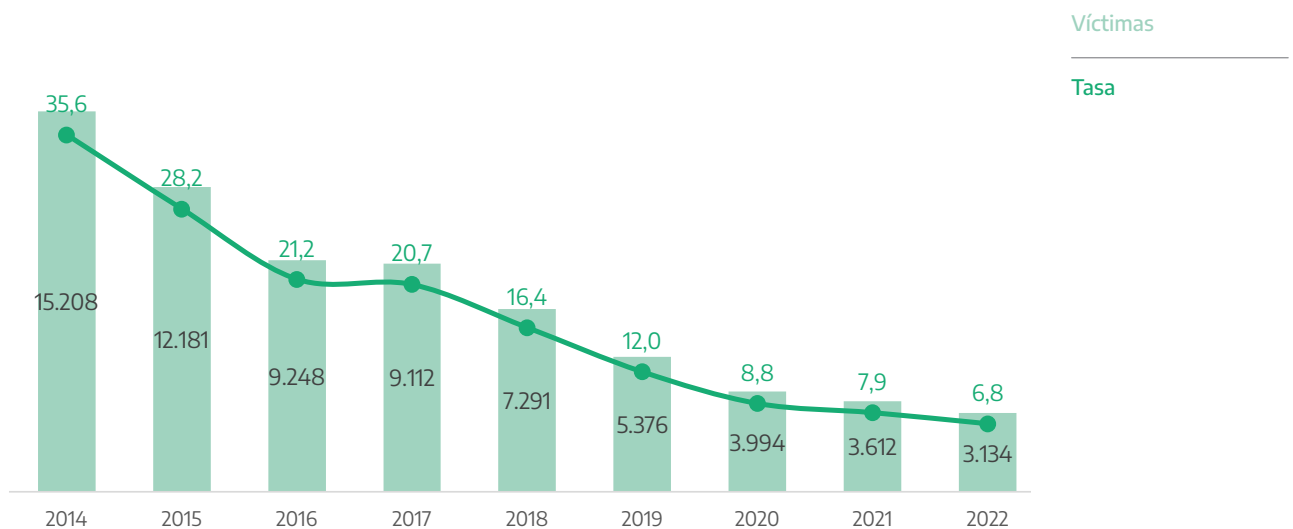

Fuente: Sistema Nacional de Información Criminal Sistema Alerta Temprana (SNIC SAT), Ministerio de Seguridad de la Nación e INDEC.

Tabla 66. Hechos de delitos contra el orden público por jurisdicción. Valores absolutos, tasas cada 100.000 habitantes y variación interanual. Años 2021-2022

Provincia	Cantidad de hechos		Tasa		Variación 2022/2021
	2021	2022	2021	2022	
Buenos Aires	2.247	2.120	12,7	11,9	-6,5%
Catamarca	1	-	0,2	-	-100,0%
Chaco	5	5	0,4	0,4	-0,9%
Chubut	18	7	2,9	1,1	-61,7%
Ciudad Autónoma de Buenos Aires	158	127	5,1	4,1	-19,7%
Córdoba	173	17	4,6	0,4	-90,3%
Corrientes	57	144	5,0	12,6	150,6%
Entre Ríos	276	237	19,7	16,8	-14,9%
Formosa	180	99	29,5	16,1	-45,4%
Jujuy	4	6	0,5	0,8	48,4%
La Pampa	-	2	-	0,5	///
La Rioja	1	-	0,3	-	-100,0%
Mendoza	25	26	1,2	1,3	3,0%
Misiones	101	41	7,9	3,2	-59,8%
Neuquén	148	40	22,0	5,9	-73,3%
Río Negro	20	37	2,6	4,8	82,7%
Salta	10	9	0,7	0,6	-11,1%
San Juan	9	4	1,1	0,5	-56,0%
San Luis	2	2	0,4	0,4	-1,2%
Santa Cruz	10	3	2,7	0,8	-70,7%
Santa Fe	106	161	3,0	4,5	50,8%
Santiago del Estero	3	3	0,3	0,3	-1,0%
Tierra del Fuego, Antártida e Islas del Atlántico Sur	9	14	5,1	7,7	51,9%
Tucumán	49	30	2,9	1,7	-39,5%
Total país	3.612	3.134	7,9	6,8	-14,0%

Referencias: (-) Cero absoluto. (///) No corresponde

Fuente: Sistema Nacional de Información Criminal Sistema Alerta Temprana (SNIC SAT), Ministerio de Seguridad de la Nación e INDEC.

3.24. Delitos contra la seguridad de la Nación

Tabla 67. Hechos de delitos contra la seguridad de la Nación por año. Valores absolutos, tasas cada 100.000 habitantes y variación interanual. República Argentina. Años 2014-2022

Año	Hechos	Tasa
2014	97	0,2
2015	71	0,2
2016	83	0,2
2017	51	0,1
2018	89	0,2
2019	117	0,3
2020	690	1,5
2021	111	0,2
2022	55	0,1
Variación 2022/2021	-50,5%	-50,9%

Fuente: Sistema Nacional de Información Criminal Sistema Alerta Temprana (SNIC SAT), Ministerio de Seguridad de la Nación e INDEC.

Gráfico 39. Hechos de delitos contra la seguridad de la Nación por año. Valores absolutos y tasas cada 100.000 habitantes. República Argentina. Años 2014-2022



Fuente: Sistema Nacional de Información Criminal Sistema Alerta Temprana (SNIC SAT), Ministerio de Seguridad de la Nación e INDEC.

Tabla 68. Hechos de delitos contra la seguridad de la Nación por jurisdicción. Valores absolutos, tasas cada 100.000 habitantes y variación interanual. Años 2021-2022

Provincia	Cantidad de hechos		Tasa		Variación 2022/2021
	2021	2022	2021	2022	
Buenos Aires	-	1	-	0,0	///
Catamarca	-	-	-	-	///
Chaco	-	3	-	0,2	///
Chubut	1	2	0,2	0,3	96,8%
Ciudad Autónoma de Buenos Aires	-	2	-	0,1	///
Córdoba	84	3	2,2	0,1	-96,5%
Corrientes	-	13	-	1,1	///
Entre Ríos	17	3	1,2	0,2	-82,5%
Formosa	-	2	-	0,3	///
Jujuy	-	-	-	-	///
La Pampa	-	-	-	-	///
La Rioja	-	2	-	0,5	///
Mendoza	-	-	-	-	///
Misiones	1	5	0,1	0,4	394,8%
Neuquén	7	1	1,0	0,1	-85,9%
Río Negro	1	-	0,1	-	-100,0%
Salta	-	2	-	0,1	///
San Juan	-	-	-	-	///
San Luis	-	-	-	-	///
Santa Cruz	-	-	-	-	///
Santa Fe	-	14	-	0,4	///
Santiago del Estero	-	-	-	-	///
Tierra del Fuego, Antártida e Islas del Atlántico Sur	-	2	-	1,1	///
Tucumán	-	-	-	-	///
Total país	111	55	0,2	0,1	-50,9%

Referencias: (-) Cero absoluto. (///) No corresponde

Fuente: Sistema Nacional de Información Criminal Sistema Alerta Temprana (SNIC SAT), Ministerio de Seguridad de la Nación e INDEC.

3.25. Delitos contra los poderes públicos y el orden constitucional

Tabla 69. Hechos de delitos contra los poderes públicos y el orden constitucional por año. Valores absolutos, tasas cada 100.000 habitantes y variación interanual. República Argentina. Años 2014- 2022

Año	Hechos	Tasa
2014	603	1,4
2015	418	1,0
2016	428	1,0
2017	637	1,4
2018	931	2,1
2019	1.331	3,0
2020	969	2,1
2021	704	1,5
2022	311	0,7
Variación 2022/2021	-55,8%	-56,2%

Fuente: Sistema Nacional de Información Criminal Sistema Alerta Temprana (SNIC SAT), Ministerio de Seguridad de la Nación e INDEC.

Gráfico 40. Hechos de delitos contra los poderes públicos y el orden constitucional por año. Valores absolutos y tasas cada 100.000 habitantes. República Argentina. Años 2014-2022

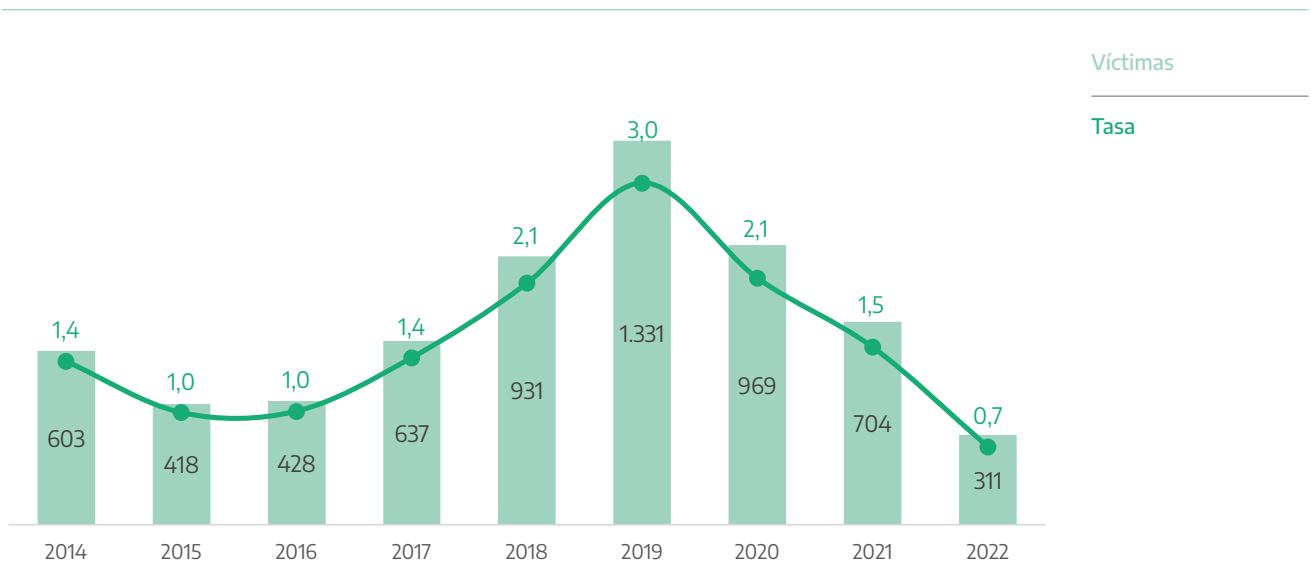

Fuente: Sistema Nacional de Información Criminal Sistema Alerta Temprana (SNIC SAT), Ministerio de Seguridad de la Nación e INDEC.

Tabla 70. Hechos de delitos contra los poderes públicos y el orden constitucional por jurisdicción. Valores absolutos, tasas cada 100.000 habitantes y variación interanual. Años 2021-2022

Provincia	Cantidad de hechos		Tasa		Variación 2022/2021
	2021	2022	2021	2022	
Buenos Aires	-	2	-	0,0	///
Catamarca	-	-	-	-	///
Chaco	5	1	0,4	0,1	-80,2%
Chubut	1	-	0,2	-	-100,0%
Ciudad Autónoma de Buenos Aires	-	2	-	0,1	///
Córdoba	1	-	0,0	-	-100,0%
Corrientes	4	28	0,4	2,5	594,3%
Entre Ríos	26	6	1,9	0,4	-77,1%
Formosa	-	1	-	0,2	///
Jujuy	-	-	-	-	///
La Pampa	-	-	-	-	///
La Rioja	-	-	-	-	///
Mendoza	1	5	0,0	0,2	395,1%
Misiones	396	232	31,1	18,0	-42,0%
Neuquén	15	4	2,2	0,6	-73,7%
Río Negro	-	-	-	-	///
Salta	-	-	-	-	///
San Juan	-	-	-	-	///
San Luis	-	-	-	-	///
Santa Cruz	-	-	-	-	///
Santa Fe	201	22	5,6	0,6	-89,1%
Santiago del Estero	36	-	3,6	-	-100,0%
Tierra del Fuego, Antártida e Islas del Atlántico Sur	18	8	10,1	4,4	-56,6%
Tucumán	-	-	-	-	///
Total país	704	311	1,5	0,7	-56,2%

Referencias: (-) Cero absoluto. (///) No corresponde

Fuente: Sistema Nacional de Información Criminal Sistema Alerta Temprana (SNIC SAT), Ministerio de Seguridad de la Nación e INDEC.

3.26. Delitos contra la administración pública

Tabla 71. Hechos de delitos contra la administración pública por año. Valores absolutos, tasas cada 100.000 habitantes y variación interanual. República Argentina. Años 2014-2022

Año	Hechos	Tasa
2014	30.616	71,8
2015	34.298	79,5
2016	37.259	85,5
2017	42.865	97,3
2018	40.380	90,8
2019	41.329	92,0
2020	59.620	131,4
2021	47.966	104,7
2022	38.751	83,8
Variación 2022/2021	-19,2%	-20,0%

Fuente: Sistema Nacional de Información Criminal Sistema Alerta Temprana (SNIC SAT), Ministerio de Seguridad de la Nación e INDEC.

Gráfico 41. Hechos de delitos contra la administración pública por año. Valores absolutos y tasas cada 100.000 habitantes. República Argentina. Años 2014-2022

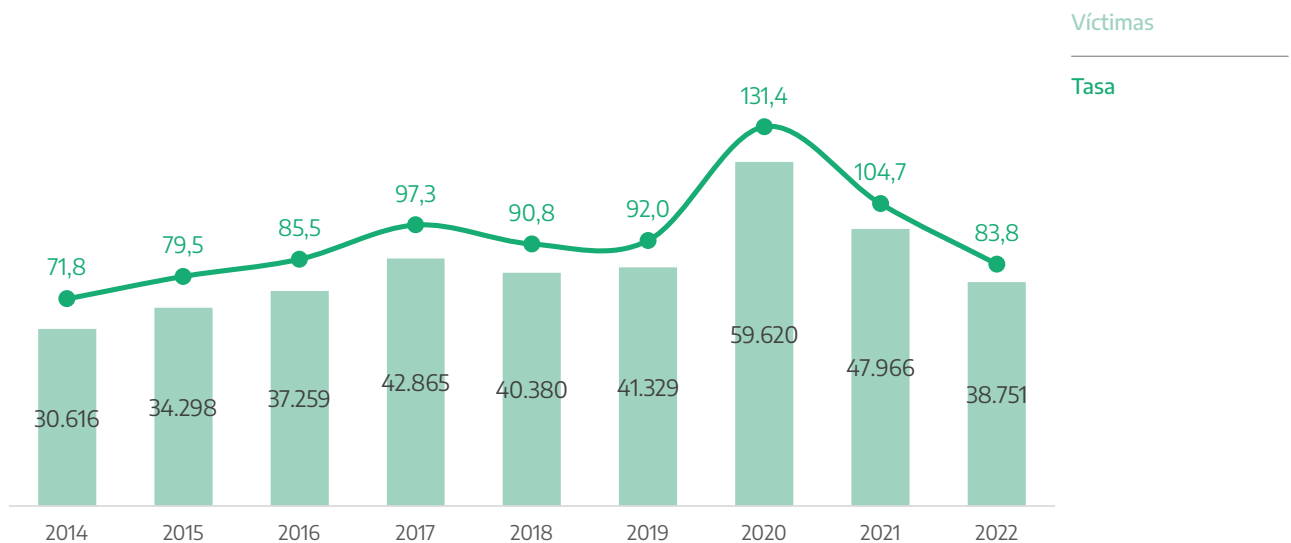

Fuente: Sistema Nacional de Información Criminal Sistema Alerta Temprana (SNIC SAT), Ministerio de Seguridad de la Nación e INDEC.

Tabla 72. Hechos de delitos contra la administración pública por jurisdicción. Valores absolutos, tasas cada 100.000 habitantes y variación interanual. Años 2021-2022

Provincia	Cantidad de hechos		Tasa		Variación 2022/2021
	2021	2022	2021	2022	
Buenos Aires	14.720	13.455	83,1	75,3	-9,4%
Catamarca	205	285	48,9	67,5	37,9%
Chaco	847	831	69,6	67,7	-2,8%
Chubut	1.563	1.823	248,4	285,2	14,8%
Ciudad Autónoma de Buenos Aires	7.557	1.916	245,4	62,2	-74,7%
Córdoba	1.905	1.564	50,2	40,8	-18,7%
Corrientes	39	397	3,5	34,8	909,7%
Entre Ríos	615	429	44,0	30,4	-30,9%
Formosa	1.223	1.044	200,5	169,8	-15,3%
Jujuy	451	473	57,9	60,1	3,8%
La Pampa	501	569	138,6	156,2	12,7%
La Rioja	47	42	11,8	10,4	-11,8%
Mendoza	4.941	5.924	245,8	291,8	18,7%
Misiones	781	1.021	61,3	79,2	29,4%
Neuquén	473	546	70,3	80,2	14,0%
Río Negro	1.205	1.127	159,2	147,1	-7,6%
Salta	1.975	2.061	137,0	141,2	3,1%
San Juan	1.040	869	131,7	108,9	-17,3%
San Luis	592	420	115,0	80,6	-29,9%
Santa Cruz	956	936	255,1	243,9	-4,4%
Santa Fe	6.028	2.363	169,2	65,8	-61,1%
Santiago del Estero	133	101	13,5	10,1	-24,8%
Tierra del Fuego, Antártida e Islas del Atlántico Sur	23	22	12,9	12,1	-6,6%
Tucumán	146	533	8,5	30,7	260,9%
Total país	47.966	38.751	104,7	83,8	-20,0%

Fuente: Sistema Nacional de Información Criminal Sistema Alerta Temprana (SNIC SAT), Ministerio de Seguridad de la Nación e INDEC.

3.27. Delitos contra la fe pública

Tabla 73. Hechos de delitos contra la fe pública por año. Valores absolutos, tasas cada 100.000 habitantes y variación interanual. República Argentina. Años 2014-2022

Año	Hechos	Tasa
2014	6.984	16,4
2015	6.853	15,9
2016	6.921	15,9
2017	9.326	21,2
2018	8.837	19,9
2019	10.845	24,1
2020	8.837	19,5
2021	10.425	22,8
2022	10.861	23,5
Variación 2022/2021	4,2%	3,2%

Fuente: Sistema Nacional de Información Criminal Sistema Alerta Temprana (SNIC SAT), Ministerio de Seguridad de la Nación e INDEC.

Gráfico 42. Hechos de delitos contra la fe pública por año. Valores absolutos y tasas cada 100.000 habitantes. República Argentina. Años 2014-2022

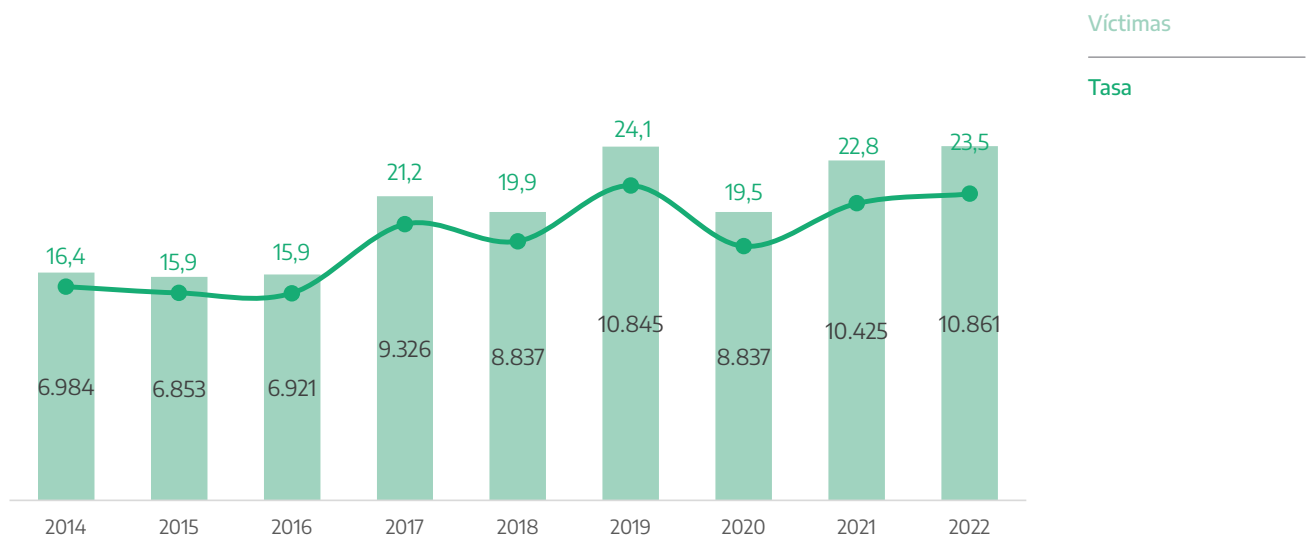

Fuente: Sistema Nacional de Información Criminal Sistema Alerta Temprana (SNIC SAT), Ministerio de Seguridad de la Nación e INDEC.

Tabla 74. Hechos de delitos contra la fe pública por jurisdicción. Valores absolutos, tasas cada 100.000 habitantes y variación interanual. Años 2021-2022

Provincia	Cantidad de hechos		Tasa		Variación 2022/2021
	2021	2022	2021	2022	
Buenos Aires	6.435	8.049	36,3	45,0	23,9%
Catamarca	19	5	4,5	1,2	-73,9%
Chaco	85	71	7,0	5,8	-17,3%
Chubut	80	138	12,7	21,6	69,8%
Ciudad Autónoma de Buenos Aires	1.677	629	54,5	20,4	-62,5%
Córdoba	232	220	6,1	5,7	-6,1%
Corrientes	235	153	20,8	13,4	-35,4%
Entre Ríos	230	81	16,4	5,7	-65,1%
Formosa	105	182	17,2	29,6	72,0%
Jujuy	60	40	7,7	5,1	-34,0%
La Pampa	1	11	0,3	3,0	991,2%
La Rioja	7	3	1,8	0,7	-57,7%
Mendoza	411	404	20,4	19,9	-2,7%
Misiones	222	198	17,4	15,4	-11,7%
Neuquén	22	19	3,3	2,8	-14,7%
Río Negro	148	144	19,5	18,8	-3,9%
Salta	101	109	7,0	7,5	6,6%
San Juan	43	47	5,4	5,9	8,2%
San Luis	3	-	0,6	-	-100,0%
Santa Cruz	9	12	2,4	3,1	30,2%
Santa Fe	274	207	7,7	5,8	-25,0%
Santiago del Estero	4	8	0,4	0,8	98,0%
Tierra del Fuego, Antártida e Islas del Atlántico Sur	3	7	1,7	3,8	127,8%
Tucumán	19	124	1,1	7,2	545,2%
Total país	10.425	10.861	22,8	23,5	3,2%

Fuente: Sistema Nacional de Información Criminal Sistema Alerta Temprana (SNIC SAT), Ministerio de Seguridad de la Nación e INDEC.

3.28.1 Siembra y producción de estupefacientes

Tabla 75. Hechos de siembra y producción de estupefacientes por año. Valores absolutos, tasas cada 100.000 habitantes y variación interanual. República Argentina. Años 2017-2022

Año	Hechos	Tasa
2017	273	0,6
2018	222	0,5
2019	848	1,9
2020	960	2,1
2021	1.129	2,5
2022	1.016	2,2
Variación 2022/2021	-10,0%	-10,8%

Fuente: Sistema Nacional de Información Criminal Sistema Alerta Temprana (SNIC SAT), Ministerio de Seguridad de la Nación e INDEC.

Gráfico 43. Hechos de siembra y producción de estupefacientes por año. Valores absolutos y tasas cada 100.000 habitantes. República Argentina. Años 2017-2022

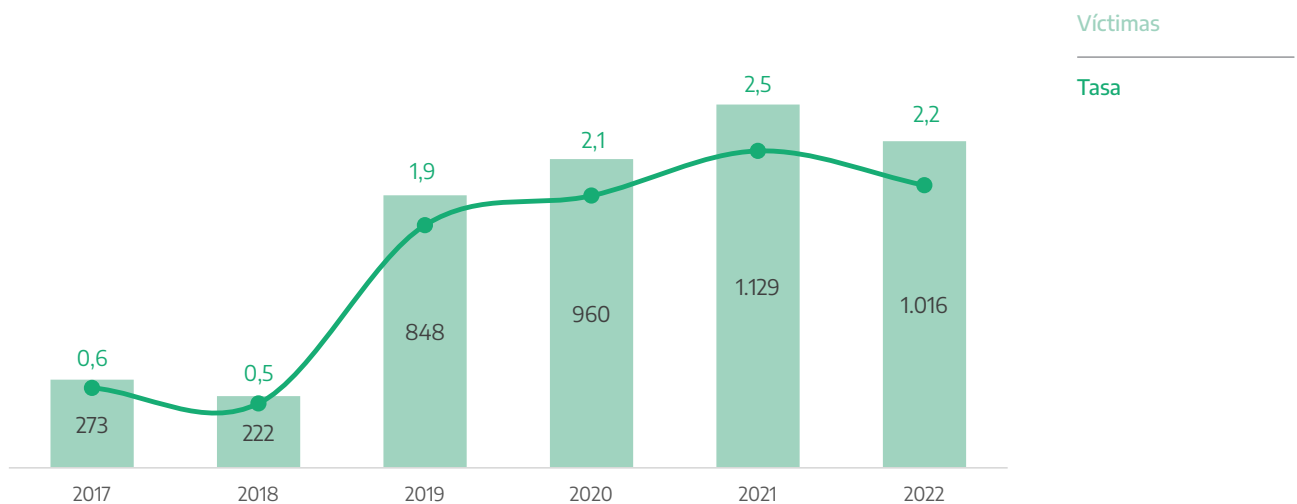

Fuente: Sistema Nacional de Información Criminal Sistema Alerta Temprana (SNIC SAT), Ministerio de Seguridad de la Nación e INDEC.

Tabla 76. Hechos de siembra y producción de estupefacientes por jurisdicción. Valores absolutos, tasas cada 100.000 habitantes y variación interanual. Años 2021-2022

Provincia	Cantidad de hechos		Tasa		Variación 2022/2021
	2021	2022	2021	2022	
Buenos Aires	33	46	0,2	0,3	38,1%
Catamarca	3	8	0,7	1,9	164,5%
Chaco	42	36	3,5	2,9	-15,1%
Chubut	7	5	1,1	0,8	-29,7%
Ciudad Autónoma de Buenos Aires	58	39	1,9	1,3	-32,8%
Córdoba	44	4	1,2	0,1	-91,0%
Corrientes	36	11	3,2	1,0	-69,7%
Entre Ríos	48	18	3,4	1,3	-62,8%
Formosa	60	37	9,8	6,0	-38,8%
Jujuy	106	57	13,6	7,2	-46,8%
La Pampa	-	-	-	-	///
La Rioja	4	5	1,0	1,2	23,4%
Mendoza	165	126	8,2	6,2	-24,4%
Misiones	28	10	2,2	0,8	-64,7%
Neuquén	134	90	19,9	13,2	-33,7%
Río Negro	3	21	0,4	2,7	591,5%
Salta	12	25	0,8	1,7	105,9%
San Juan	65	62	8,2	7,8	-5,6%
San Luis	97	219	18,8	42,0	123,1%
Santa Cruz	1	3	0,3	0,8	192,9%
Santa Fe	16	15	0,4	0,4	-6,9%
Santiago del Estero	31	7	3,1	0,7	-77,6%
Tierra del Fuego, Antártida e Islas del Atlántico Sur	26	9	14,6	4,9	-66,2%
Tucumán	110	163	6,4	9,4	46,5%
Total país	1.129	1.016	2,5	2,2	-10,8%

Referencias: (-) Cero absoluto. (///) No corresponde

Fuente: Sistema Nacional de Información Criminal Sistema Alerta Temprana (SNIC SAT), Ministerio de Seguridad de la Nación e INDEC.

3.28.2 Comercialización y entrega de estupefacientes

Tabla 77. Hechos de comercialización y entrega de estupefacientes por año. Valores absolutos, tasas cada 100.000 habitantes y variación interanual. República Argentina. Años 2017-2022

Año	Hechos	Tasa
2017	4.513	10,2
2018	5.946	13,4
2019	6.634	14,8
2020	5.007	11,0
2021	5.484	12,0
2022	6.296	13,6
Variación 2022/2021	14,8%	13,7%

Fuente: Sistema Nacional de Información Criminal Sistema Alerta Temprana (SNIC SAT), Ministerio de Seguridad de la Nación e INDEC.

Gráfico 44. Hechos de comercialización y entrega de estupefacientes por año. Valores absolutos y tasas cada 100.000 habitantes. República Argentina. Años 2017-2022

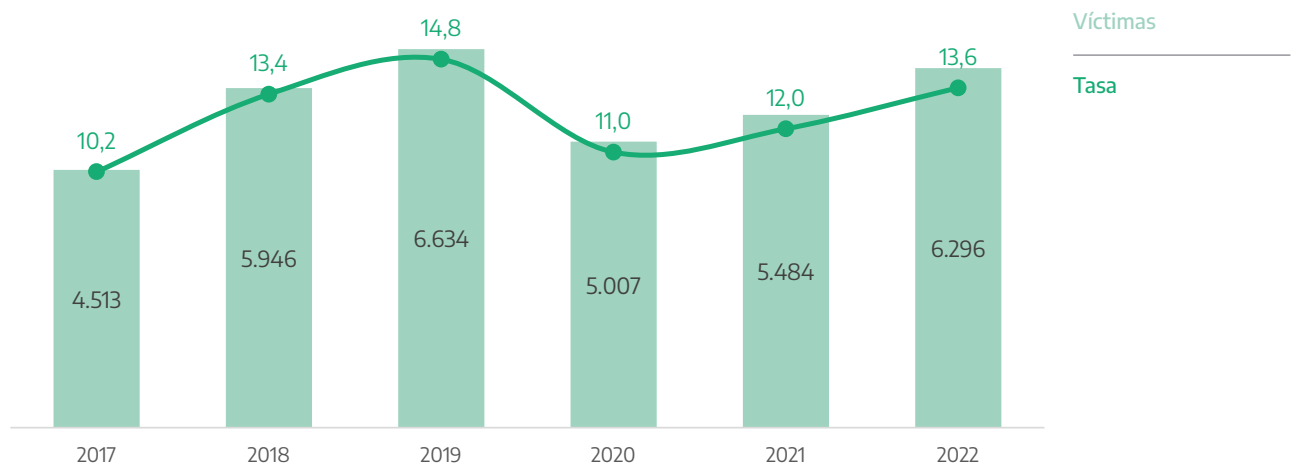

Fuente: Sistema Nacional de Información Criminal Sistema Alerta Temprana (SNIC SAT), Ministerio de Seguridad de la Nación e INDEC.

Tabla 78. Hechos de comercialización y entrega de estupefacientes por jurisdicción. Valores absolutos, tasas cada 100.000 habitantes y variación interanual. Años 2021-2022

Provincia	Cantidad de hechos		Tasa		Variación 2022/2021
	2021	2022	2021	2022	
Buenos Aires	1.324	1.426	7,5	8,0	6,7%
Catamarca	12	15	2,9	3,6	24,0%
Chaco	261	337	21,5	27,4	27,9%
Chubut	9	13	1,4	2,0	42,2%
Ciudad Autónoma de Buenos Aires	1.328	1.763	43,1	57,2	32,6%
Córdoba	64	72	1,7	1,9	11,4%
Corrientes	75	71	6,6	6,2	-6,1%
Entre Ríos	177	147	12,7	10,4	-17,7%
Formosa	145	170	23,8	27,7	16,3%
Jujuy	67	183	8,6	23,2	170,3%
La Pampa	1	-	0,3	-	-100,0%
La Rioja	5	4	1,3	1,0	-21,0%
Mendoza	347	496	17,3	24,4	41,6%
Misiones	151	168	11,8	13,0	10,1%
Neuquén	147	149	21,9	21,9	0,1%
Río Negro	24	19	3,2	2,5	-21,8%
Salta	355	308	24,6	21,1	-14,3%
San Juan	41	41	5,2	5,1	-1,0%
San Luis	98	65	19,0	12,5	-34,5%
Santa Cruz	19	9	5,1	2,3	-53,8%
Santa Fe	483	543	13,6	15,1	11,6%
Santiago del Estero	119	119	12,0	11,9	-1,0%
Tierra del Fuego, Antártida e Islas del Atlántico Sur	39	62	21,9	34,1	55,2%
Tucumán	193	116	11,3	6,7	-40,6%
Total país	5.484	6.296	12,0	13,6	13,7%

Referencias: (-) Cero absoluto. (///) No corresponde

Fuente: Sistema Nacional de Información Criminal Sistema Alerta Temprana (SNIC SAT), Ministerio de Seguridad de la Nación e INDEC.

3.28.3 Tenencia o entrega atenuada de estupefacientes

Tabla 79. Hechos de tenencia o entrega atenuada de estupefacientes por año. Valores absolutos, tasas cada 100.000 habitantes y variación interanual. República Argentina. Años 2017-2022

Año	Hechos	Tasa
2017	263	0,6
2018	643	1,4
2019	1.299	2,9
2020	630	1,4
2021	880	1,9
2022	1.078	2,3
Variación 2022/2021	22,5%	21,4%

Fuente: Sistema Nacional de Información Criminal Sistema Alerta Temprana (SNIC SAT), Ministerio de Seguridad de la Nación e INDEC.

Gráfico 45. Hechos de tenencia o entrega atenuada de estupefacientes por año. Valores absolutos y tasas cada 100.000 habitantes. República Argentina. Años 2017-2022

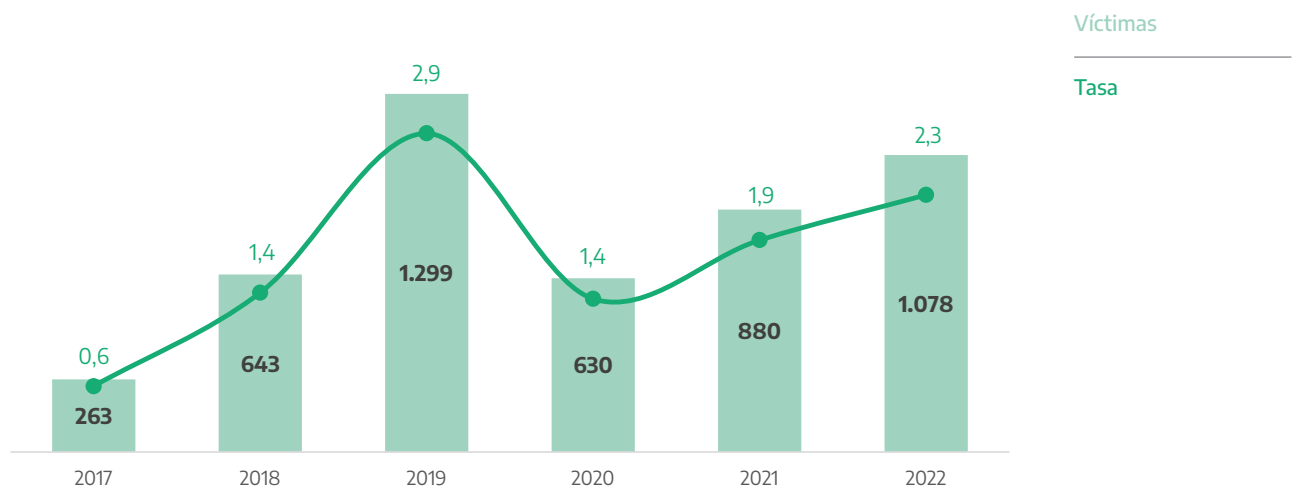

Fuente: Sistema Nacional de Información Criminal Sistema Alerta Temprana (SNIC SAT), Ministerio de Seguridad de la Nación e INDEC.

Tabla 80. Hechos de tenencia o entrega atenuada de estupefacientes por jurisdicción. Valores absolutos, tasas cada 100.000 habitantes y variación interanual. Años 2021-2022

Provincia	Cantidad de hechos		Tasa		Variación 2022/2021
	2021	2022	2021	2022	
Buenos Aires	17	52	0,1	0,3	203,0%
Catamarca	-	10	-	2,4	///
Chaco	26	37	2,1	3,0	41,0%
Chubut	-	30	-	4,7	///
Ciudad Autónoma de Buenos Aires	96	96	3,1	3,1	-0,1%
Córdoba	23	9	0,6	0,2	-61,3%
Corrientes	2	5	0,2	0,4	148,0%
Entre Ríos	48	135	3,4	9,6	178,8%
Formosa	78	45	12,8	7,3	-42,7%
Jujuy	4	6	0,5	0,8	48,4%
La Pampa	1	-	0,3	-	-100,0%
La Rioja	-	-	-	-	///
Mendoza	326	241	16,2	11,9	-26,8%
Misiones	1	6	0,1	0,5	493,7%
Neuquén	70	45	10,4	6,6	-36,5%
Río Negro	-	4	-	0,5	///
Salta	-	-	-	-	///
San Juan	178	211	22,5	26,5	17,3%
San Luis	10	141	1,9	27,1	1293,1%
Santa Cruz	-	1	-	0,3	///
Santa Fe	-	2	-	0,1	///
Santiago del Estero	-	2	-	0,2	///
Tierra del Fuego, Antártida e Islas del Atlántico Sur	-	-	-	-	///
Tucumán	-	-	-	-	///
Total país	880	1.078	1,9	2,3	21,4%

Referencias: (-) Cero absoluto. (///) No corresponde

Fuente: Sistema Nacional de Información Criminal Sistema Alerta Temprana (SNIC SAT), Ministerio de Seguridad de la Nación e INDEC.

3.28.4 Desvío de Importación de estupefacientes

Tabla 81. Hechos de desvío de Importación de estupefacientes por año. Valores absolutos, tasas cada 100.000 habitantes y variación interanual. República Argentina. Años 2017-2022

Año	Hechos	Tasa
2017	45	0,1
2018	20	0,0
2019	1.475	3,3
2020	72	0,2
2021	10	0,0
2022	116	0,3
Variación 2022/2021	1060,0%	1049,3%

Fuente: Sistema Nacional de Información Criminal Sistema Alerta Temprana (SNIC SAT), Ministerio de Seguridad de la Nación e INDEC.

Gráfico 46. Hechos de desvío de Importación de estupefacientes por año. Valores absolutos y tasas cada 100.000 habitantes. República Argentina. Años 2017-2022

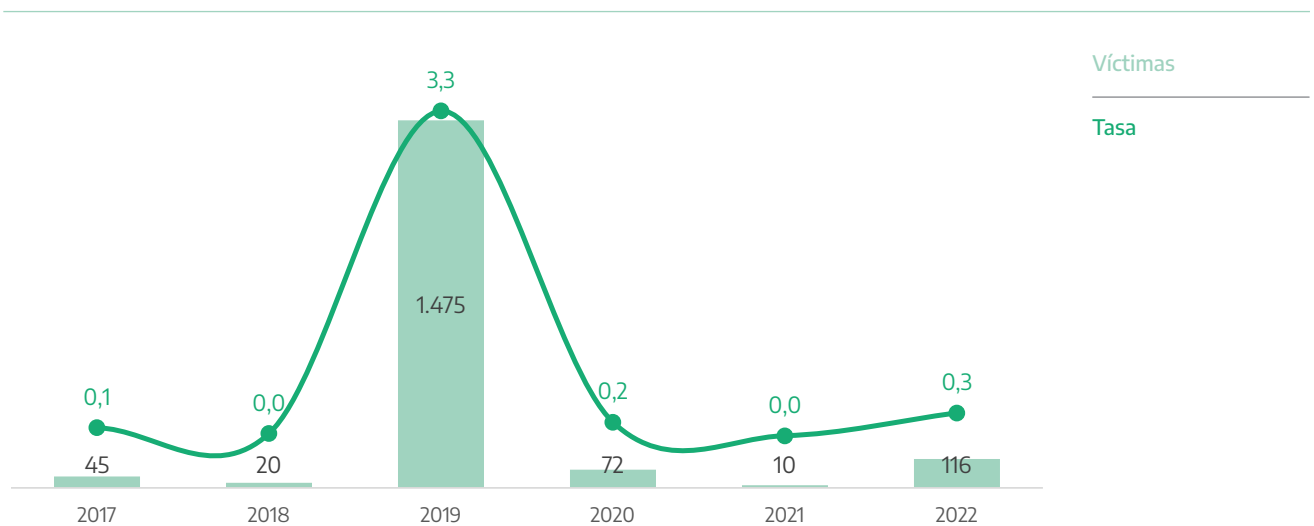

Fuente: Sistema Nacional de Información Criminal Sistema Alerta Temprana (SNIC SAT), Ministerio de Seguridad de la Nación e INDEC.

Tabla 82. Hechos de desvío de Importación de estupefacientes por jurisdicción. Valores absolutos, tasas cada 100.000 habitantes y variación interanual. Años 2021-2022

Provincia	Cantidad de hechos		Tasa		Variación 2022/2021
	2021	2022	2021	2022	
Buenos Aires	-	6	-	0,0	///
Catamarca	-	-	-	-	///
Chaco	-	7	-	0,6	///
Chubut	-	32	-	5,0	///
Ciudad Autónoma de Buenos Aires	-	-	-	-	///
Córdoba	-	4	-	0,1	///
Corrientes	-	7	-	0,6	///
Entre Ríos	-	-	-	-	///
Formosa	-	2	-	0,3	///
Jujuy	2	1	0,3	0,1	-50,5%
La Pampa	-	-	-	-	///
La Rioja	-	-	-	-	///
Mendoza	-	2	-	0,1	///
Misiones	-	50	-	3,9	///
Neuquén	3	2	0,4	0,3	-34,1%
Río Negro	-	-	-	-	///
Salta	4	2	0,3	0,1	-50,6%
San Juan	1	-	0,1	-	-100,0%
San Luis	-	-	-	-	///
Santa Cruz	-	-	-	-	///
Santa Fe	-	-	-	-	///
Santiago del Estero	-	-	-	-	///
Tierra del Fuego, Antártida e Islas del Atlántico Sur	-	1	-	0,5	///
Tucumán	-	-	-	-	///
Total país	10	116	0,0	0,3	1049,3%

Referencias: (-) Cero absoluto. (///) No corresponde

Fuente: Sistema Nacional de Información Criminal Sistema Alerta Temprana (SNIC SAT), Ministerio de Seguridad de la Nación e INDEC.

3.28.5 Organización y financiación de estupefacientes

Tabla 83. Hechos de organización y financiación de estupefacientes por año. Valores absolutos, tasas cada 100.000 habitantes y variación interanual. República Argentina. Años 2017-2022

Año	Hechos	Tasa
2017	97	0,2
2018	173	0,4
2019	208	0,5
2020	167	0,4
2021	206	0,4
2022	227	0,5
Variación 2022/2021	10,2%	9,2%

Fuente: Sistema Nacional de Información Criminal Sistema Alerta Temprana (SNIC SAT), Ministerio de Seguridad de la Nación e INDEC.

Gráfico 47. Hechos de organización y financiación de estupefacientes por año. Valores absolutos y tasas cada 100.000 habitantes. República Argentina. Años 2017-2022

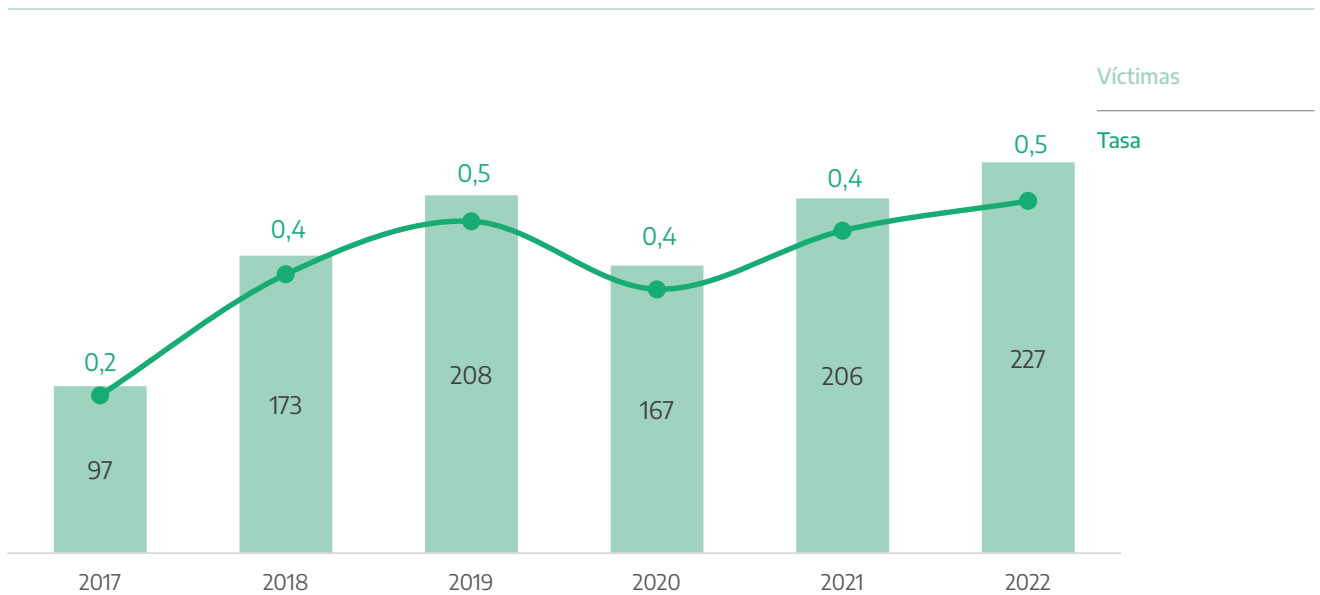

Fuente: Sistema Nacional de Información Criminal Sistema Alerta Temprana (SNIC SAT), Ministerio de Seguridad de la Nación e INDEC.

Tabla 84. Hechos de organización y financiación de estupefacientes por jurisdicción. Valores absolutos, tasas cada 100.000 habitantes y variación interanual. Años 2021-2022

Provincia	Cantidad de hechos		Tasa		Variación 2022/2021
	2021	2022	2021	2022	
Buenos Aires	-	5	-	0,0	///
Catamarca	-	1	-	0,2	///
Chaco	1	19	0,1	1,5	1782,2%
Chubut	1	17	0,2	2,7	1573,1%
Ciudad Autónoma de Buenos Aires	2	-	0,1	-	-100,0%
Córdoba	14	2	0,4	0,1	-85,9%
Corrientes	-	17	-	1,5	///
Entre Ríos	5	-	0,4	-	-100,0%
Formosa	-	-	-	-	///
Jujuy	-	1	-	0,1	///
La Pampa	-	-	-	-	///
La Rioja	-	-	-	-	///
Mendoza	149	101	7,4	5,0	-32,9%
Misiones	1	5	0,1	0,4	394,8%
Neuquén	30	33	4,5	4,8	8,7%
Río Negro	-	13	-	1,7	///
Salta	-	-	-	-	///
San Juan	-	1	-	0,1	///
San Luis	-	-	-	-	///
Santa Cruz	-	3	-	0,8	///
Santa Fe	1	2	0,0	0,1	98,5%
Santiago del Estero	-	4	-	0,4	///
Tierra del Fuego, Antártida e Islas del Atlántico Sur	2	3	1,1	1,6	46,5%
Tucumán	-	-	-	-	///
Total país	206	227	0,4	0,5	9,2%

Referencias: (-) Cero absoluto. (///) No corresponde

Fuente: Sistema Nacional de Información Criminal Sistema Alerta Temprana (SNIC SAT), Ministerio de Seguridad de la Nación e INDEC.

3.28.6 Tenencia simple de estupefacientes

Tabla 85. Hechos de tenencia simple de estupefacientes por año. Valores absolutos, tasas cada 100.000 habitantes y variación interanual. República Argentina. Años 2017-2022

Año	Hechos	Tasa
2017	7.965	18,1
2018	8.110	18,2
2019	12.354	27,5
2020	9.253	20,4
2021	8.269	18,1
2022	10.421	22,5
Variación 2022/2021	26,0%	24,9%

Fuente: Sistema Nacional de Información Criminal Sistema Alerta Temprana (SNIC SAT), Ministerio de Seguridad de la Nación e INDEC.

Gráfico 48. Hechos de tenencia simple de estupefacientes por año. Valores absolutos y tasas cada 100.000 habitantes. República Argentina. Años 2017-2022

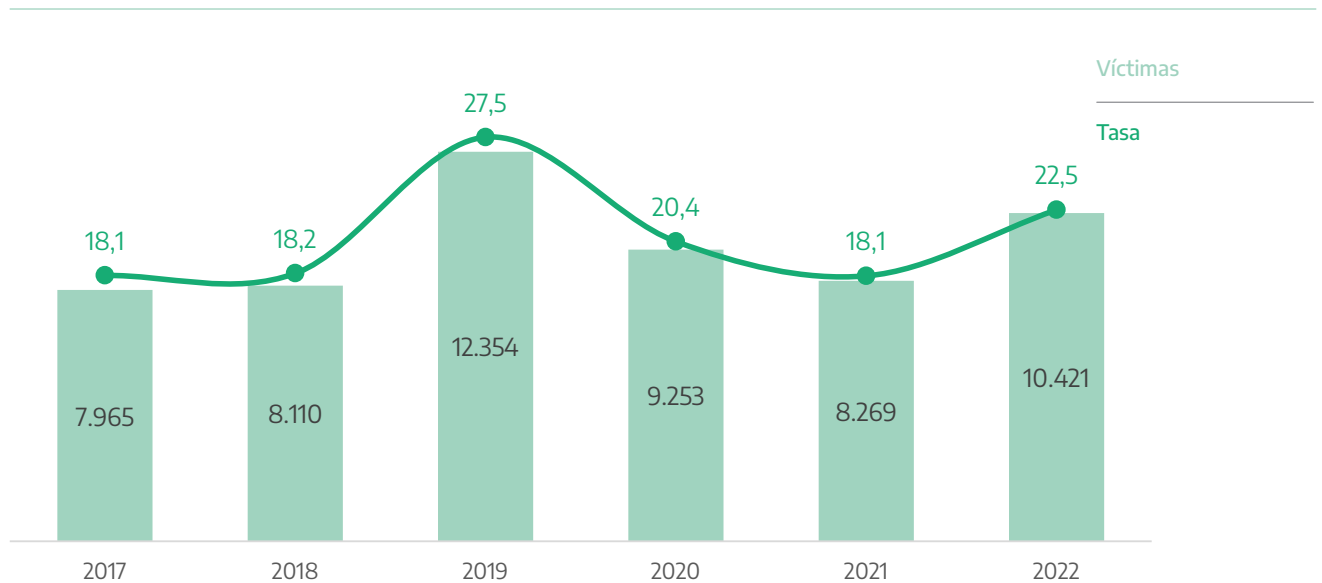

Fuente: Sistema Nacional de Información Criminal Sistema Alerta Temprana (SNIC SAT), Ministerio de Seguridad de la Nación e INDEC.

Tabla 86. Hechos de tenencia simple de estupefacientes por jurisdicción. Valores absolutos, tasas cada 100.000 habitantes y variación interanual. Años 2021-2022

Provincia	Cantidad de hechos		Tasa		Variación 2022/2021
	2021	2022	2021	2022	
Buenos Aires	162	943	0,9	5,3	476,7%
Catamarca	12	32	2,9	7,6	164,5%
Chaco	714	578	58,7	47,1	-19,8%
Chubut	514	488	81,7	76,3	-6,6%
Ciudad Autónoma de Buenos Aires	980	715	31,8	23,2	-27,1%
Córdoba	336	216	8,8	5,6	-36,3%
Corrientes	26	62	2,3	5,4	136,5%
Entre Ríos	73	47	5,2	3,3	-36,2%
Formosa	376	785	61,6	127,7	107,2%
Jujuy	34	41	4,4	5,2	19,3%
La Pampa	18	34	5,0	9,3	87,4%
La Rioja	19	7	4,8	1,7	-63,6%
Mendoza	1.535	1.537	76,4	75,7	-0,8%
Misiones	36	20	2,8	1,6	-45,0%
Neuquén	242	323	36,0	47,4	31,9%
Río Negro	240	149	31,7	19,4	-38,7%
Salta	1.346	1.514	93,3	103,7	11,1%
San Juan	280	292	35,5	36,6	3,2%
San Luis	309	395	60,0	75,8	26,3%
Santa Cruz	8	8	2,1	2,1	-2,4%
Santa Fe	762	1.855	21,4	51,7	141,6%
Santiago del Estero	15	24	1,5	2,4	58,4%
Tierra del Fuego, Antártida e Islas del Atlántico Sur	51	18	28,7	9,9	-65,5%
Tucumán	181	338	10,6	19,5	84,6%
Total país	8.269	10.421	18,1	22,5	24,9%

Fuente: Sistema Nacional de Información Criminal Sistema Alerta Temprana (SNIC SAT), Ministerio de Seguridad de la Nación e INDEC.

3.28.7 Tenencia simple atenuada para uso personal de estupefacientes

Tabla 87. Hechos de tenencia simple atenuada para uso personal de estupefacientes por año. Valores absolutos, tasas cada 100.000 habitantes y variaciones interanuales. República Argentina. Años 2017-2022

Año	Hechos	Tasa
2017	21.530	48,9
2018	28.688	64,5
2019	52.749	117,4
2020	31.300	69,0
2021	44.208	96,5
2022	48.504	104,9
Variación 2022/2021	9,7%	8,7%

Fuente: Sistema Nacional de Información Criminal Sistema Alerta Temprana (SNIC SAT), Ministerio de Seguridad de la Nación e INDEC.

Gráfico 49. Hechos de tenencia simple atenuada para uso personal de estupefacientes por año. Valores absolutos y tasas cada 100.000 habitantes. República Argentina. Años 2017-2022

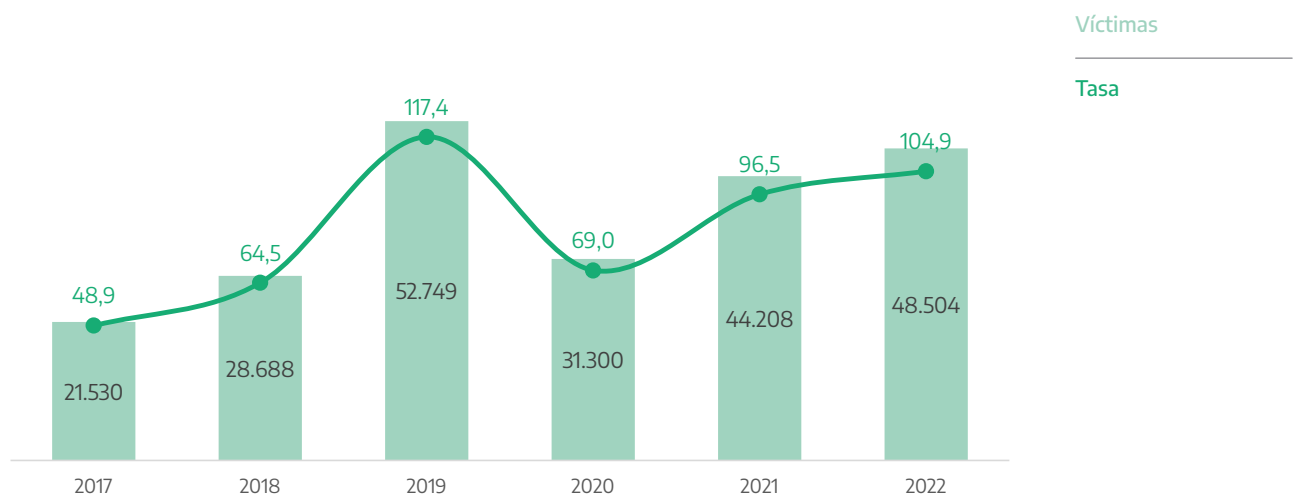

Fuente: Sistema Nacional de Información Criminal Sistema Alerta Temprana (SNIC SAT), Ministerio de Seguridad de la Nación e INDEC.

Tabla 88. Hechos de tenencia simple atenuada para uso personal de estupefacientes por jurisdicción. Valores absolutos, tasas cada 100.000 habitantes y variación interanual. Años 2021-2022

Provincia	Cantidad de hechos		Tasa		Variación 2022/2021
	2021	2022	2021	2022	
Buenos Aires	27.108	35.483	153,1	198,5	29,7%
Catamarca	6	30	1,4	7,1	395,9%
Chaco	86	72	7,1	5,9	-17,1%
Chubut	125	133	19,9	20,8	4,7%
Ciudad Autónoma de Buenos Aires	10.612	4.872	344,7	158,1	-54,1%
Córdoba	94	186	2,5	4,8	95,9%
Corrientes	3	3	0,3	0,3	-0,8%
Entre Ríos	52	46	3,7	3,3	-12,3%
Formosa	245	387	40,2	63,0	56,8%
Jujuy	82	60	10,5	7,6	-27,6%
La Pampa	2	2	0,6	0,5	-0,8%
La Rioja	1	1	0,3	0,2	-1,3%
Mendoza	2.185	2.455	108,7	120,9	11,3%
Misiones	9	34	0,7	2,6	273,8%
Neuquén	187	88	27,8	12,9	-53,5%
Río Negro	253	349	33,4	45,5	36,3%
Salta	2.694	3.824	186,8	262,0	40,3%
San Juan	206	205	26,1	25,7	-1,5%
San Luis	56	-	10,9	-	-100,0%
Santa Cruz	14	32	3,7	8,3	123,2%
Santa Fe	73	32	2,0	0,9	-56,5%
Santiago del Estero	4	9	0,4	0,9	122,8%
Tierra del Fuego, Antártida e Islas del Atlántico Sur	73	173	41,1	95,1	131,4%
Tucumán	38	28	2,2	1,6	-27,1%
Total país	44.208	48.504	96,5	104,9	8,7%

Referencias: (-) Cero absoluto. (///) No corresponde

Fuente: Sistema Nacional de Información Criminal Sistema Alerta Temprana (SNIC SAT), Ministerio de Seguridad de la Nación e INDEC.

3.28.8 Confabulación de estupefacientes

Tabla 89. Hechos de confabulación de estupefacientes por año. Valores absolutos, tasas cada 100.000 habitantes y variación interanual. República Argentina. Años 2017-2022

Año	Hechos	Tasa
2017	86	0,2
2018	123	0,3
2019	107	0,2
2020	68	0,1
2021	105	0,2
2022	188	0,4
Variación 2022/2021	79,0%	77,4%

Fuente: Sistema Nacional de Información Criminal Sistema Alerta Temprana (SNIC SAT), Ministerio de Seguridad de la Nación e INDEC.

Gráfico 50. Hechos de confabulación estupefacientes por año. Valores absolutos y tasas cada 100.000 habitantes. República Argentina. Años 2017-2022

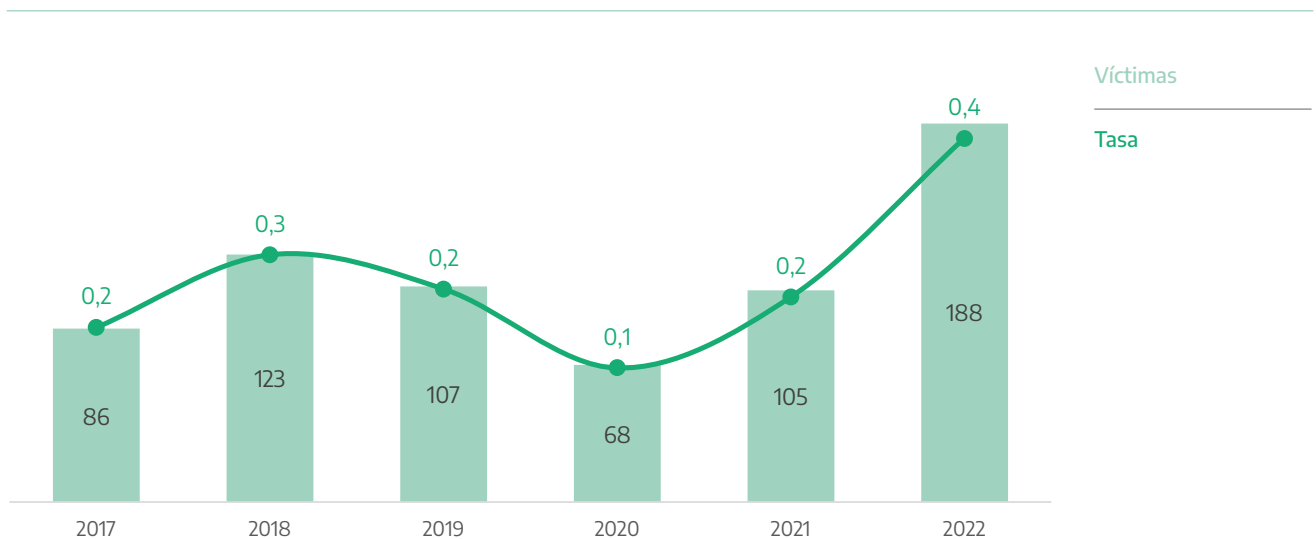

Fuente: Sistema Nacional de Información Criminal Sistema Alerta Temprana (SNIC SAT), Ministerio de Seguridad de la Nación e INDEC.

Tabla 90. Hechos de confabulación de estupefacientes por jurisdicción. Valores absolutos, tasas cada 100.000 habitantes y variación interanual. Años 2021-2022

Provincia	Cantidad de hechos		Tasa		Variación 2022/2021
	2021	2022	2021	2022	
Buenos Aires	3	6	0,0	0,0	98,1%
Catamarca	-	5	-	1,2	///
Chaco	-	-	-	-	///
Chubut	-	16	-	2,5	///
Ciudad Autónoma de Buenos Aires	4	5	0,1	0,2	24,9%
Córdoba	11	-	0,3	-	-100,0%
Corrientes	-	4	-	0,4	///
Entre Ríos	69	12	4,9	0,9	-82,8%
Formosa	-	2	-	0,3	///
Jujuy	-	4	-	0,5	///
La Pampa	-	40	-	11,0	///
La Rioja	-	-	-	-	///
Mendoza	-	9	-	0,4	///
Misiones	2	23	0,2	1,8	1038,0%
Neuquén	5	6	0,7	0,9	18,5%
Río Negro	-	-	-	-	///
Salta	1	20	0,1	1,4	1876,2%
San Juan	2	11	0,3	1,4	444,3%
San Luis	-	-	-	-	///
Santa Cruz	-	-	-	-	///
Santa Fe	8	16	0,2	0,4	98,5%
Santiago del Estero	-	-	-	-	///
Tierra del Fuego, Antártida e Islas del Atlántico Sur	-	8	-	4,4	///
Tucumán	-	1	-	0,1	///
Total país	105	188	0,2	0,4	77,4%

Referencias: (-) Cero absoluto. (///) No corresponde

Fuente: Sistema Nacional de Información Criminal Sistema Alerta Temprana (SNIC SAT), Ministerio de Seguridad de la Nación e INDEC.

3.28.9 Contrabando de estupefacientes

Tabla 91. Hechos de contrabando de estupefacientes por año. Valores absolutos, tasas cada 100.000 habitantes y variación interanual. República Argentina. Años 2017-2022

Año	Hechos	Tasa
2017	1.315	3,0
2018	899	2,0
2019	560	1,2
2020	382	0,8
2021	623	1,4
2022	778	1,7
Variación 2022/2021	24,9%	23,7%

Fuente: Sistema Nacional de Información Criminal Sistema Alerta Temprana (SNIC SAT), Ministerio de Seguridad de la Nación e INDEC.

Gráfico 51. Hechos de contrabando estupefacientes por año. Valores absolutos y tasas cada 100.000 habitantes. República Argentina. Años 2017-2022

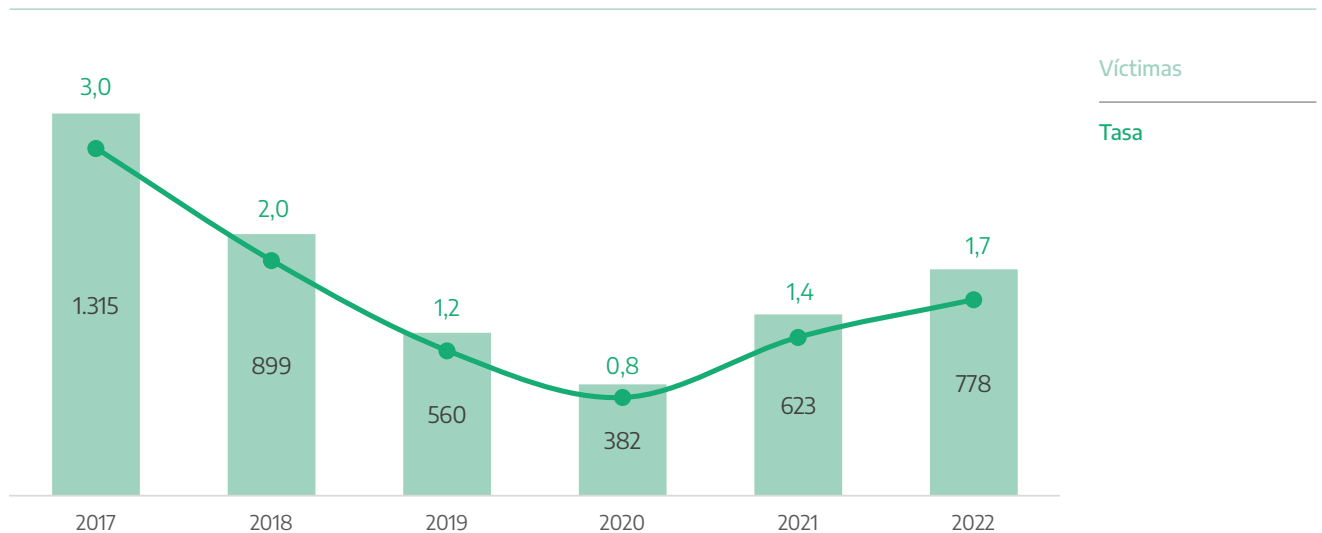

Fuente: Sistema Nacional de Información Criminal Sistema Alerta Temprana (SNIC SAT), Ministerio de Seguridad de la Nación e INDEC.

Tabla 92. Hechos de contrabando de estupefacientes por jurisdicción. Valores absolutos, tasas cada 100.000 habitantes y variación interanual. Años 2021-2022

Provincia	Cantidad de hechos		Tasa		Variación 2022/2021
	2021	2022	2021	2022	
Buenos Aires	167	117	0,9	0,7	-30,6%
Catamarca	-	6	-	1,4	///
Chaco	43	60	3,5	4,9	38,2%
Chubut	-	39	-	6,1	///
Ciudad Autónoma de Buenos Aires	6	17	0,2	0,6	183,1%
Córdoba	8	22	0,2	0,6	172,3%
Corrientes	57	47	5,0	4,1	-18,2%
Entre Ríos	79	106	5,6	7,5	33,0%
Formosa	12	12	2,0	2,0	-0,8%
Jujuy	9	19	1,2	2,4	108,9%
La Pampa	11	3	3,0	0,8	-72,9%
La Rioja	-	2	-	0,5	///
Mendoza	34	40	1,7	2,0	16,5%
Misiones	127	151	10,0	11,7	17,7%
Neuquén	10	16	1,5	2,4	58,1%
Río Negro	-	3	-	0,4	///
Salta	1	24	0,1	1,6	2271,4%
San Juan	-	4	-	0,5	///
San Luis	46	46	8,9	8,8	-1,2%
Santa Cruz	-	3	-	0,8	///
Santa Fe	9	23	0,3	0,6	153,7%
Santiago del Estero	1	8	0,1	0,8	692,1%
Tierra del Fuego, Antártida e Islas del Atlántico Sur	3	8	1,7	4,4	160,4%
Tucumán	-	2	-	0,1	///
Total país	623	778	1,4	1,7	23,7%

Referencias: (-) Cero absoluto. (///) No corresponde

Fuente: Sistema Nacional de Información Criminal Sistema Alerta Temprana (SNIC SAT), Ministerio de Seguridad de la Nación e INDEC.

3.28.10 Otros delitos previstos en la Ley 23.737

Tabla 93. Hechos de otros delitos previstos en la Ley 23.737 por año. Valores absolutos, tasas cada 100.000 habitantes y variación interanual. República Argentina. Años 2017-2022

Año	Hechos	Tasa
2017	11.271	25,6
2018	16.664	37,5
2019	22.766	50,7
2020	10.444	23,0
2021	10.620	23,2
2022	8.232	17,8
Variación 2022/2021	-22,5%	-23,2%

Fuente: Sistema Nacional de Información Criminal Sistema Alerta Temprana (SNIC SAT), Ministerio de Seguridad de la Nación e INDEC.

Gráfico 52. Hechos de otros delitos previstos en la Ley 23.737 por año. Valores absolutos y tasas cada 100.000 habitantes. República Argentina. Años 2017-2022

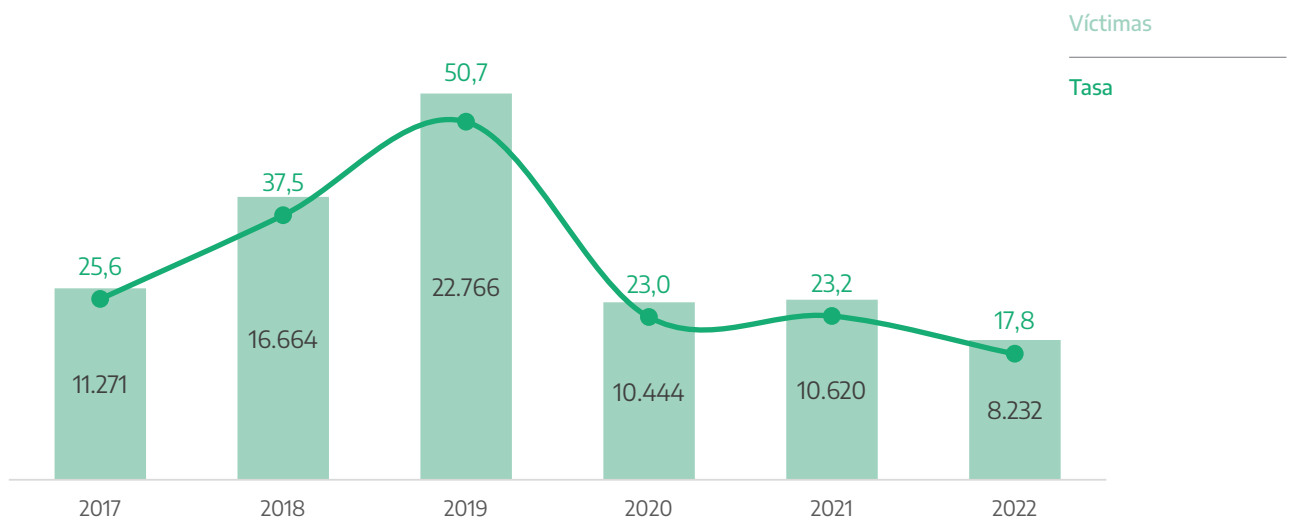

Fuente: Sistema Nacional de Información Criminal Sistema Alerta Temprana (SNIC SAT), Ministerio de Seguridad de la Nación e INDEC.

Tabla 94. Hechos de otros delitos previstos en la Ley 23.737 por jurisdicción. Valores absolutos, tasas cada 100.000 habitantes y variación interanual. Años 2021-2022

Provincia	Cantidad de hechos		Tasa		Variación 2022/2021
	2021	2022	2021	2022	
Buenos Aires	5.596	4.999	31,6	28,0	-11,5%
Catamarca	81	58	19,3	13,7	-29,0%
Chaco	208	136	17,1	11,1	-35,2%
Chubut	156	192	24,8	30,0	21,1%
Ciudad Autónoma de Buenos Aires	768	252	24,9	8,2	-67,2%
Córdoba	508	294	13,4	7,7	-42,7%
Corrientes	103	96	9,1	8,4	-7,6%
Entre Ríos	173	67	12,4	4,7	-61,6%
Formosa	75	39	12,3	6,3	-48,4%
Jujuy	90	101	11,6	12,8	11,1%
La Pampa	1.198	802	331,5	220,1	-33,6%
La Rioja	19	8	4,8	2,0	-58,4%
Mendoza	141	140	7,0	6,9	-1,7%
Misiones	245	197	19,2	15,3	-20,4%
Neuquén	79	53	11,7	7,8	-33,7%
Río Negro	624	371	82,4	48,4	-41,3%
Salta	109	154	7,6	10,6	39,6%
San Juan	58	36	7,3	4,5	-38,6%
San Luis	35	-	6,8	-	-100,0%
Santa Cruz	1	48	0,3	12,5	4586,6%
Santa Fe	212	53	5,9	1,5	-75,2%
Santiago del Estero	73	94	7,4	9,4	27,5%
Tierra del Fuego, Antártida e Islas del Atlántico Sur	36	8	20,3	4,4	-78,3%
Tucumán	32	34	1,9	2,0	5,0%
Total país	10.620	8.232	23,2	17,8	-23,2%

Referencias: (-) Cero absoluto. (///) No corresponde

Fuente: Sistema Nacional de Información Criminal Sistema Alerta Temprana (SNIC SAT), Ministerio de Seguridad de la Nación e INDEC.

3.29.1 Ley de residuos peligrosos

Tabla 95. Hechos de violación a la Ley de residuos peligrosos por año. Valores absolutos, tasas cada 100.000 habitantes y variación interanual. República Argentina. Años 2017-2022

Año	Hechos	Tasa
2017	132	0,3
2018	67	0,2
2019	96	0,2
2020	35	0,1
2021	54	0,1
2022	326	0,7
Variación 2022/2021	503,7%	498,1%

Fuente: Sistema Nacional de Información Criminal Sistema Alerta Temprana (SNIC SAT), Ministerio de Seguridad de la Nación e INDEC.

Gráfico 53. Hechos de violación a la Ley de residuos peligrosos por año. Valores absolutos y tasas cada 100.000 habitantes. República Argentina. Años 2017-2022

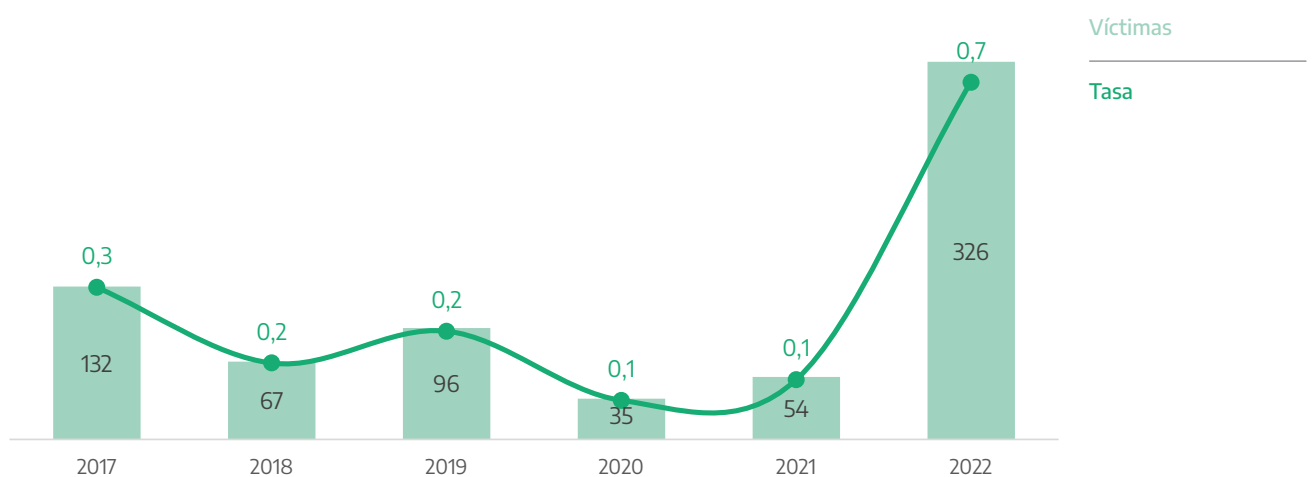

Fuente: Sistema Nacional de Información Criminal Sistema Alerta Temprana (SNIC SAT), Ministerio de Seguridad de la Nación e INDEC.

Tabla 96. Hechos de violación a la Ley de residuos peligrosos por jurisdicción. Valores absolutos, tasas cada 100.000 habitantes y variación interanual. Años 2021-2022

Provincia	Cantidad de hechos		Tasa		Variación 2022/2021
	2021	2022	2021	2022	
Buenos Aires	2	8	0,0	0,0	296,3%
Catamarca	-	1	-	0,2	///
Chaco	-	23	-	1,9	///
Chubut	2	68	0,3	10,6	3246,2%
Ciudad Autónoma de Buenos Aires	10	30	0,3	1,0	199,7%
Córdoba	12	37	0,3	1,0	205,3%
Corrientes	3	11	0,3	1,0	263,7%
Entre Ríos	-	18	-	1,3	///
Formosa	-	9	-	1,5	///
Jujuy	2	5	0,3	0,6	147,4%
La Pampa	-	-	-	-	///
La Rioja	1	2	0,3	0,5	97,5%
Mendoza	1	13	0,0	0,6	1187,4%
Misiones	-	7	-	0,5	///
Neuquén	2	6	0,3	0,9	196,4%
Río Negro	-	35	-	4,6	///
Salta	8	6	0,6	0,4	-25,9%
San Juan	-	2	-	0,3	///
San Luis	-	-	-	-	///
Santa Cruz	-	3	-	0,8	///
Santa Fe	3	8	0,1	0,2	164,7%
Santiago del Estero	7	13	0,7	1,3	83,9%
Tierra del Fuego, Antártida e Islas del Atlántico Sur	-	6	-	3,3	///
Tucumán	1	15	0,1	0,9	1383,0%
Total país	54	326	0,1	0,7	498,1%

Referencias: (-) Cero absoluto. (///) No corresponde

Fuente: Sistema Nacional de Información Criminal Sistema Alerta Temprana (SNIC SAT), Ministerio de Seguridad de la Nación e INDEC.

3.29.2 Ley de fauna

Tabla 97. Hechos de violación a la Ley de fauna por año. Valores absolutos, tasas cada 100.000 habitantes y variación interanual. República Argentina. Años 2017-2022

Año	Hechos	Tasa
2017	757	1,7
2018	742	1,7
2019	1.599	3,6
2020	1.147	2,5
2021	1.630	3,6
2022	1.711	3,7
Variación 2022/2021	5,0%	4,0%

Fuente: Sistema Nacional de Información Criminal Sistema Alerta Temprana (SNIC SAT), Ministerio de Seguridad de la Nación e INDEC.

Gráfico 54. Hechos de violación a la Ley de fauna peligrosos por año. Valores absolutos y tasas cada 100.000 habitantes. República Argentina. Años 2017-2022

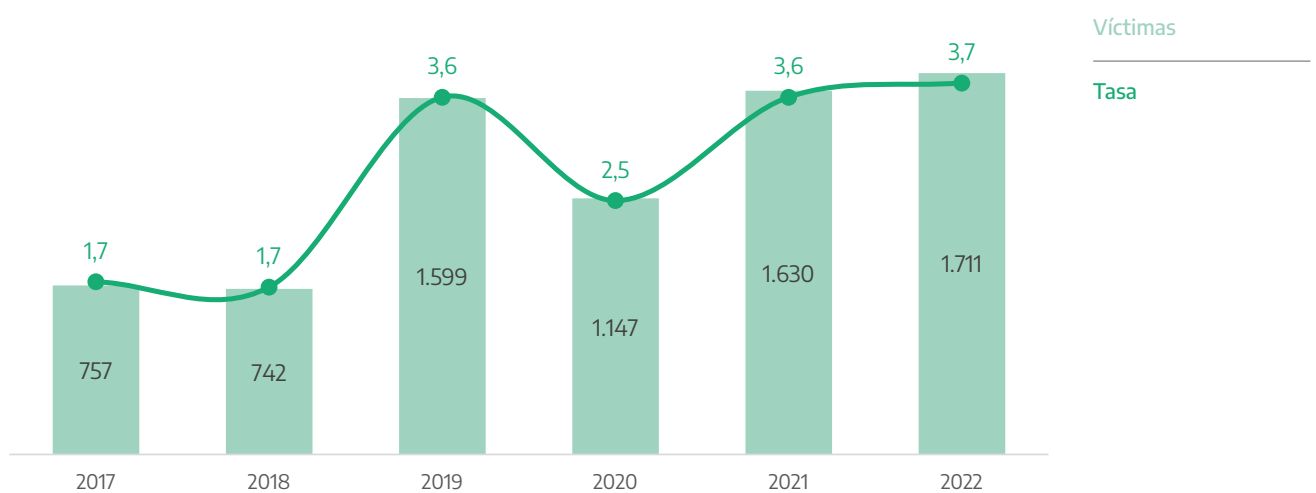

Fuente: Sistema Nacional de Información Criminal Sistema Alerta Temprana (SNIC SAT), Ministerio de Seguridad de la Nación e INDEC.

Tabla 98. Hechos de violación a la Ley de fauna por jurisdicción. Valores absolutos, tasas cada 100.000 habitantes y variación interanual. Años 2021-2022

Provincia	Cantidad de hechos		Tasa		Variación 2022/2021
	2021	2022	2021	2022	
Buenos Aires	18	30	0,1	0,2	65,1%
Catamarca	89	65	21,2	15,4	-27,6%
Chaco	238	180	19,6	14,7	-25,1%
Chubut	11	41	1,7	6,4	266,8%
Ciudad Autónoma de Buenos Aires	-	-	-	-	///
Córdoba	102	62	2,7	1,6	-39,8%
Corrientes	588	534	52,0	46,9	-9,9%
Entre Ríos	34	36	2,4	2,6	5,0%
Formosa	29	114	4,8	18,5	290,1%
Jujuy	8	3	1,0	0,4	-62,9%
La Pampa	1	-	0,3	-	-100,0%
La Rioja	71	72	17,8	17,8	0,1%
Mendoza	101	135	5,0	6,7	32,4%
Misiones	12	12	0,9	0,9	-1,0%
Neuquén	24	12	3,6	1,8	-50,6%
Río Negro	23	38	3,0	5,0	63,2%
Salta	12	15	0,8	1,0	23,5%
San Juan	68	9	8,6	1,1	-86,9%
San Luis	-	-	-	-	///
Santa Cruz	4	2	1,1	0,5	-51,2%
Santa Fe	88	79	2,5	2,2	-10,9%
Santiago del Estero	100	39	10,1	3,9	-61,4%
Tierra del Fuego, Antártida e Islas del Atlántico Sur	6	14	3,4	7,7	127,8%
Tucumán	3	219	0,2	12,6	7117,4%
Total país	1.630	1.711	3,6	3,7	4,0%

Referencias: (-) Cero absoluto. (///) No corresponde

Fuente: Sistema Nacional de Información Criminal Sistema Alerta Temprana (SNIC SAT), Ministerio de Seguridad de la Nación e INDEC.

3.29.3 Delitos migratorios

Tabla 99. Hechos de delitos migratorios por año. Valores absolutos, tasas cada 100.000 habitantes y variación interanual. República Argentina. Años 2017-2022

Año	Hechos	Tasa
2017	218	0,5
2018	604	1,4
2019	3.741	8,3
2020	1.899	4,2
2021	3.970	8,7
2022	3.388	7,3
Variación 2022/2021	-14,7%	-15,4%

Fuente: Sistema Nacional de Información Criminal Sistema Alerta Temprana (SNIC SAT), Ministerio de Seguridad de la Nación e INDEC.

Gráfico 55. Hechos de delitos migratorios por año. Valores absolutos y tasas cada 100.000 habitantes. República Argentina. Años 2017-2022

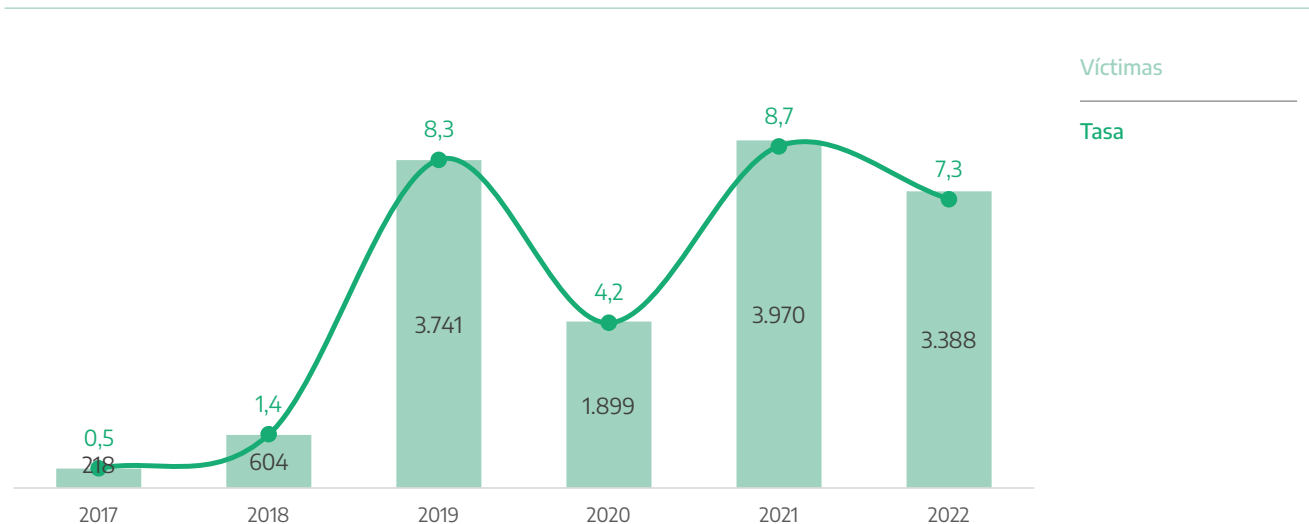

Fuente: Sistema Nacional de Información Criminal - Sistema Alerta Temprana (SNIC - SAT), Ministerio de Seguridad de la Nación e INDEC.

Tabla 100. Hechos de delitos migratorios por jurisdicción. Valores absolutos, tasas cada 100.000 habitantes y variación interanual. Años 2021-2022

Provincia	Cantidad de hechos		Tasa		Variación 2022/2021
	2021	2022	2021	2022	
Buenos Aires	227	90	1,3	0,5	-60,7%
Catamarca	54	50	12,9	11,8	-8,2%
Chaco	55	83	4,5	6,8	49,5%
Chubut	38	29	6,0	4,5	-24,9%
Ciudad Autónoma de Buenos Aires	-	1	-	0,0	///
Córdoba	95	161	2,5	4,2	67,8%
Corrientes	160	77	14,2	6,8	-52,3%
Entre Ríos	79	119	5,6	8,4	49,3%
Formosa	69	41	11,3	6,7	-41,0%
Jujuy	193	213	24,8	27,0	9,2%
La Pampa	-	-	-	-	///
La Rioja	16	14	4,0	3,5	-13,6%
Mendoza	170	438	8,5	21,6	155,1%
Misiones	308	78	24,2	6,1	-74,9%
Neuquén	93	52	13,8	7,6	-44,8%
Río Negro	33	9	4,4	1,2	-73,1%
Salta	143	83	9,9	5,7	-42,6%
San Juan	13	14	1,6	1,8	6,6%
San Luis	-	-	-	-	///
Santa Cruz	4	11	1,1	2,9	168,5%
Santa Fe	749	959	21,0	26,7	27,1%
Santiago del Estero	80	375	8,1	37,6	364,1%
Tierra del Fuego, Antártida e Islas del Atlántico Sur	127	104	71,5	57,1	-20,0%
Tucumán	1.264	387	73,7	22,3	-69,7%
Total país	3.970	3.388	8,7	7,3	-15,4%

Referencias: (-) Cero absoluto. (///) No corresponde

Fuente: Sistema Nacional de Información Criminal Sistema Alerta Temprana (SNIC SAT), Ministerio de Seguridad de la Nación e INDEC.

3.29.4 Obstrucción del código aduanero

Tabla 101. Hechos de obstrucción del código aduanero por año. Valores absolutos, tasas cada 100.000 habitantes y variación interanual. República Argentina. Años 2017-2022

Año	Hechos	Tasa
2017	487	1,1
2018	333	0,7
2019	370	0,8
2020	190	0,4
2021	261	0,6
2022	327	0,7
Variación 2022/2021	25,3%	24,1%

Fuente: Sistema Nacional de Información Criminal Sistema Alerta Temprana (SNIC SAT), Ministerio de Seguridad de la Nación e INDEC.

Gráfico 56. Hechos de obstrucción del código aduanero por año. Valores absolutos y tasas cada 100.000 habitantes. República Argentina. Años 2017-2022

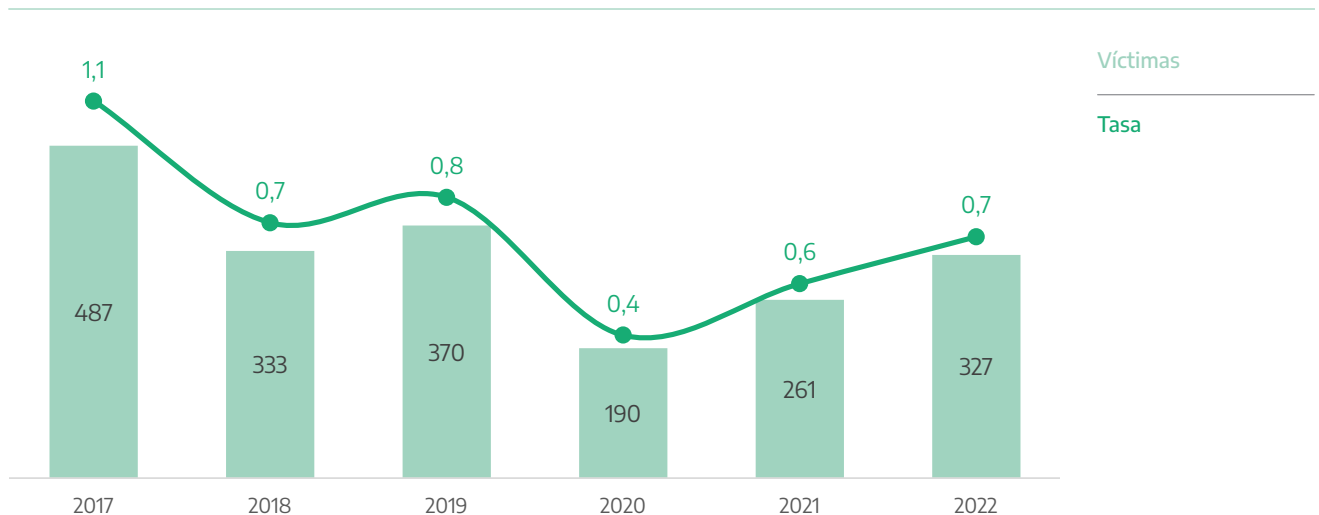

Fuente: Sistema Nacional de Información Criminal Sistema Alerta Temprana (SNIC SAT), Ministerio de Seguridad de la Nación e INDEC.

Tabla 102. Hechos de obstrucción del código aduanero por jurisdicción. Valores absolutos, tasas cada 100.000 habitantes y variación interanual. Años 2021-2022

Provincia	Cantidad de hechos		Tasa		Variación 2022/2021
	2021	2022	2021	2022	
Buenos Aires	6	14	0,0	0,1	131,2%
Catamarca	-	5	-	1,2	///
Chaco	22	15	1,8	1,2	-32,5%
Chubut	1	1	0,2	0,2	-1,6%
Ciudad Autónoma de Buenos Aires	12	1	0,4	0,0	-91,7%
Córdoba	-	-	-	-	///
Corrientes	33	30	2,9	2,6	-9,8%
Entre Ríos	52	11	3,7	0,8	-79,0%
Formosa	41	70	6,7	11,4	69,4%
Jujuy	-	1	-	0,1	///
La Pampa	-	-	-	-	///
La Rioja	-	-	-	-	///
Mendoza	2	29	0,1	1,4	1335,9%
Misiones	61	58	4,8	4,5	-5,9%
Neuquén	-	12	-	1,8	///
Río Negro	-	15	-	2,0	///
Salta	10	17	0,7	1,2	68,0%
San Juan	1	29	0,1	3,6	2770,2%
San Luis	-	-	-	-	///
Santa Cruz	-	-	-	-	///
Santa Fe	2	11	0,1	0,3	445,9%
Santiago del Estero	-	1	-	0,1	///
Tierra del Fuego, Antártida e Islas del Atlántico Sur	17	4	9,6	2,2	-77,0%
Tucumán	1	3	0,1	0,2	196,6%
Total país	261	327	0,6	0,7	24,1%

Referencias: (-) Cero absoluto. (///) No corresponde

Fuente: Sistema Nacional de Información Criminal Sistema Alerta Temprana (SNIC SAT), Ministerio de Seguridad de la Nación e INDEC

3.29.5 Contrabando simple

Tabla 103. Hechos de contrabando simple por año. Valores absolutos, tasas cada 100.000 habitantes y variación interanual. Años 2017-2022

Año	Hechos	Tasa
2017	6.825	15,5
2018	5.295	11,9
2019	25.806	57,4
2020	18.813	41,5
2021	17.057	37,2
2022	15.495	33,5
Variación 2022/2021	-9,2%	-10,0%

Fuente: Sistema Nacional de Información Criminal Sistema Alerta Temprana (SNIC SAT), Ministerio de Seguridad de la Nación e INDEC.

Gráfico 57. Hechos de contrabando simple por año. Valores absolutos y tasas cada 100.000 habitantes. República Argentina. Años 2017-2022

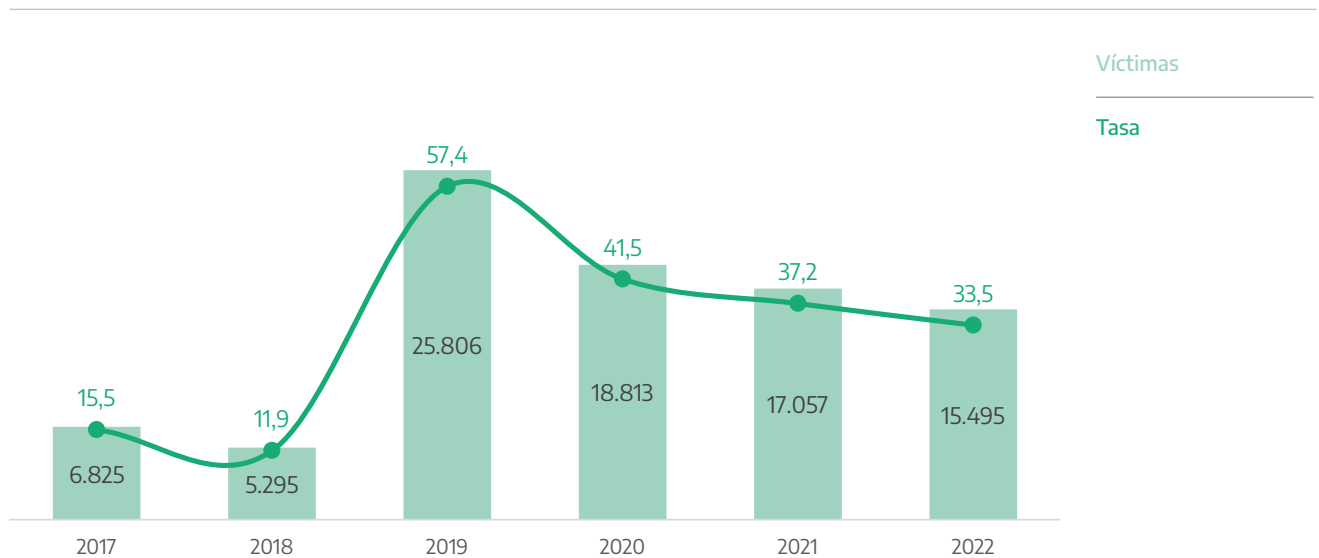

Fuente: Sistema Nacional de Información Criminal Sistema Alerta Temprana (SNIC SAT), Ministerio de Seguridad de la Nación e INDEC.

Tabla 104. Hechos de contrabando simple por jurisdicción. Valores absolutos, tasas cada 100.000 habitantes y variación interanual. Años 2021-2022

Provincia	Cantidad de hechos		Tasa		Variación 2022/2021
	2021	2022	2021	2022	
Buenos Aires	210	712	1,2	4,0	235,9%
Catamarca	624	606	148,9	143,4	-3,7%
Chaco	710	468	58,4	38,1	-34,7%
Chubut	50	33	7,9	5,2	-35,0%
Ciudad Autónoma de Buenos Aires	67	41	2,2	1,3	-38,9%
Córdoba	76	167	2,0	4,4	117,6%
Corrientes	509	412	45,0	36,2	-19,7%
Entre Ríos	558	616	39,9	43,7	9,4%
Formosa	1.825	2.568	299,2	417,8	39,6%
Jujuy	3.799	2.340	487,5	297,2	-39,0%
La Pampa	-	-	-	-	///
La Rioja	177	149	44,4	36,9	-16,9%
Mendoza	158	182	7,9	9,0	14,1%
Misiones	1.455	1.635	114,1	126,9	11,2%
Neuquén	7	18	1,0	2,6	154,0%
Río Negro	1	6	0,1	0,8	492,7%
Salta	4.147	2.885	287,6	197,7	-31,3%
San Juan	90	91	11,4	11,4	0,1%
San Luis	-	-	-	-	///
Santa Cruz	1	9	0,3	2,3	778,7%
Santa Fe	1.053	653	29,6	18,2	-38,4%
Santiago del Estero	479	624	48,5	62,5	29,0%
Tierra del Fuego, Antártida e Islas del Atlántico Sur	14	19	7,9	10,4	32,5%
Tucumán	1.047	1.261	61,1	72,7	19,1%
Total país	17.057	15.495	37,2	33,5	-10,0%

Referencias: (-) Cero absoluto. (///) No corresponde

Fuente: Sistema Nacional de Información Criminal Sistema Alerta Temprana (SNIC SAT), Ministerio de Seguridad de la Nación e INDEC.

3.29.6 Contrabando agravado

Tabla 105. Hechos de contrabando agravado por año. Valores absolutos, tasas cada 100.000 habitantes y variación interanual. Años 2017-2022

Año	Hechos	Tasa
2017	302	0,7
2018	170	0,4
2019	228	0,5
2020	118	0,3
2021	183	0,4
2022	396	0,9
Variación 2022/2021	116,4%	114,4%

Fuente: Sistema Nacional de Información Criminal Sistema Alerta Temprana (SNIC SAT), Ministerio de Seguridad de la Nación e INDEC.

Gráfico 58. Hechos de contrabando agravado por año. Valores absolutos y tasas cada 100.000 habitantes. República Argentina. Años 2017-2022

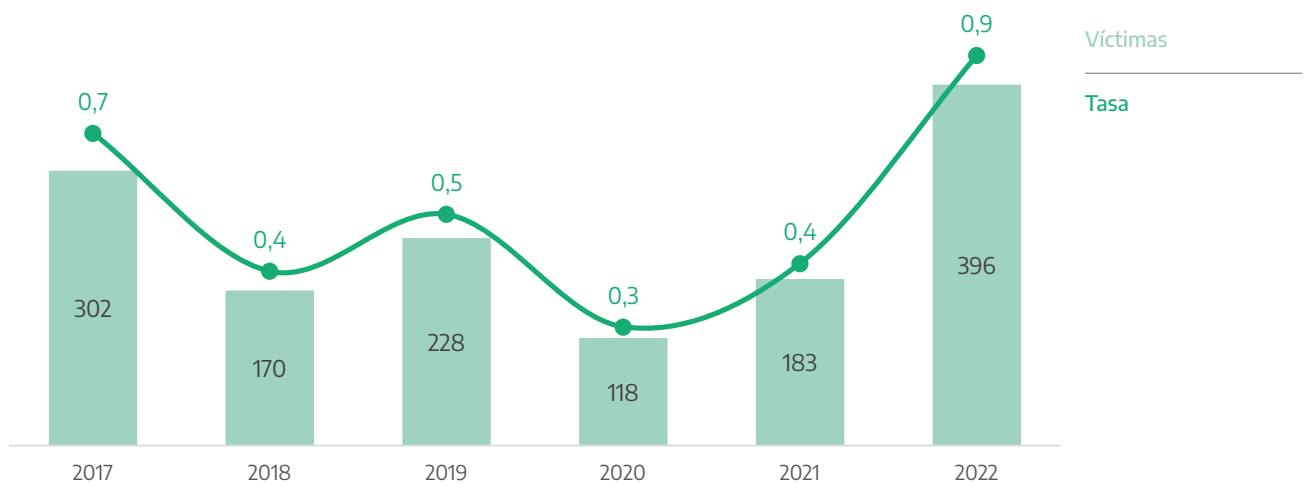

Fuente: Sistema Nacional de Información Criminal Sistema Alerta Temprana (SNIC SAT), Ministerio de Seguridad de la Nación e INDEC.

Tabla 106. Hechos de contrabando agravado por jurisdicción. Valores absolutos, tasas cada 100.000 habitantes y variación interanual. Años 2021-2022

Provincia	Cantidad de hechos		Tasa		Variación 2022/2021
	2021	2022	2021	2022	
Buenos Aires	1	35	0,0	0,2	3367,5%
Catamarca	-	7	-	1,7	///
Chaco	15	20	1,2	1,6	32,1%
Chubut	3	7	0,5	1,1	129,6%
Ciudad Autónoma de Buenos Aires	4	2	0,1	0,1	-50,0%
Córdoba	-	26	-	0,7	///
Corrientes	16	26	1,4	2,3	61,2%
Entre Ríos	25	7	1,8	0,5	-72,2%
Formosa	29	25	4,8	4,1	-14,5%
Jujuy	19	25	2,4	3,2	30,2%
La Pampa	-	-	-	-	///
La Rioja	-	1	-	0,2	///
Mendoza	1	75	0,0	3,7	7327,2%
Misiones	40	41	3,1	3,2	1,4%
Neuquén	-	8	-	1,2	///
Río Negro	-	7	-	0,9	///
Salta	21	37	1,5	2,5	74,1%
San Juan	1	13	0,1	1,6	1186,6%
San Luis	-	-	-	-	///
Santa Cruz	1	2	0,3	0,5	95,3%
Santa Fe	1	7	0,0	0,2	594,8%
Santiago del Estero	2	2	0,2	0,2	-1,0%
Tierra del Fuego, Antártida e Islas del Atlántico Sur	-	23	-	12,6	///
Tucumán	4	-	0,2	-	-100,0%
Total país	183	396	0,4	0,9	114,4%

Referencias: (-) Cero absoluto. (///) No corresponde

Fuente: Sistema Nacional de Información Criminal Sistema Alerta Temprana (SNIC SAT), Ministerio de Seguridad de la Nación e INDEC.

3.29.7 Contrabando de elementos nucleares, agresivos químicos, armas y municiones

Tabla 107. Hechos de contrabando de elementos nucleares, agresivos químicos, armas y municiones por año. Valores absolutos, tasas cada 100.000 habitantes y variación interanual. República Argentina. Años 2017-2022

Año	Hechos	Tasa
2017	6	0,0
2018	6	0,0
2019	25	0,1
2020	6	0,0
2021	7	0,0
2022	120	0,3
Variación 2022/2021	1614,3%	1598,5%

Fuente: Sistema Nacional de Información Criminal - Sistema Alerta Temprana (SNIC - SAT), Ministerio de Seguridad de la Nación e INDEC.

Gráfico 59. Hechos de contrabando de elementos nucleares, agresivos químicos, armas y municiones por año. Valores absolutos y tasas cada 100.000 habitantes. República Argentina. Años 2017-2022

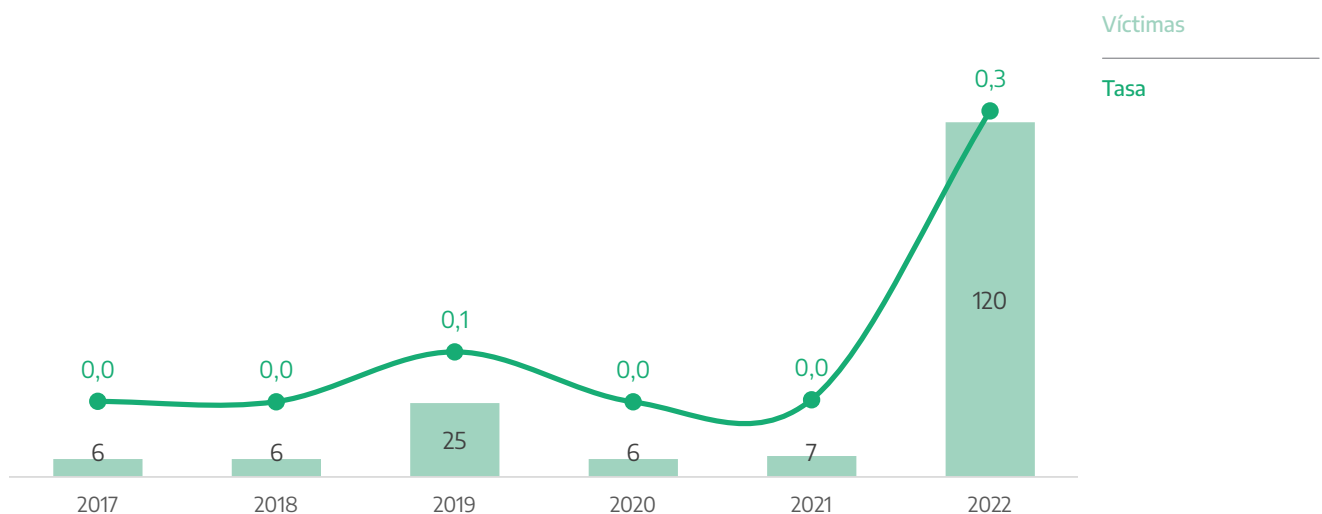

Fuente: Sistema Nacional de Información Criminal - Sistema Alerta Temprana (SNIC - SAT), Ministerio de Seguridad de la Nación e INDEC.

Tabla 108. Hechos de contrabando de elementos nucleares, agresivos químicos, armas y municiones por jurisdicción. Valores absolutos, tasas cada 100.000 habitantes y variación interanual. Años 2021-2022

Provincia	Cantidad de hechos		Tasa		Variación 2022/2021
	2021	2022	2021	2022	
Buenos Aires	-	22	-	0,1	///
Catamarca	-	-	-	-	///
Chaco	-	5	-	0,4	///
Chubut	-	11	-	1,7	///
Ciudad Autónoma de Buenos Aires	-	2	-	0,1	///
Córdoba	-	28	-	0,7	///
Corrientes	5	12	0,4	1,1	138,0%
Entre Ríos	-	-	-	-	///
Formosa	1	-	0,2	-	-100,0%
Jujuy	-	-	-	-	///
La Pampa	-	-	-	-	///
La Rioja	-	-	-	-	///
Mendoza	-	3	-	0,1	///
Misiones	-	-	-	-	///
Neuquén	-	1	-	0,1	///
Río Negro	-	-	-	-	///
Salta	1	4	0,1	0,3	295,2%
San Juan	-	-	-	-	///
San Luis	-	-	-	-	///
Santa Cruz	-	2	-	0,5	///
Santa Fe	-	29	-	0,8	///
Santiago del Estero	-	1	-	0,1	///
Tierra del Fuego, Antártida e Islas del Atlántico Sur	-	-	-	-	///
Tucumán	-	-	-	-	///
Total país	7	120	0,0	0,3	1598,5%

Referencias: (-) Cero absoluto. (///) No corresponde

Fuente: Sistema Nacional de Información Criminal - Sistema Alerta Temprana (SNIC - SAT), Ministerio de Seguridad de la Nación e INDEC.

3.29.8 Otros delitos previstos en leyes especiales

Tabla 109. Hechos de otros delitos previstos en leyes especiales por año. Valores absolutos, tasas cada 100.000 habitantes y variación interanual. República Argentina. Años 2017-2022

Año	Hechos	Tasa
2017	29.685	67,4
2018	32.436	72,9
2019	40.515	90,2
2020	38.028	83,8
2021	44.666	97,5
2022	42.857	92,7
Variación 2022/2021	-4,1%	-4,9%

Fuente: Sistema Nacional de Información Criminal - Sistema Alerta Temprana (SNIC - SAT), Ministerio de Seguridad de la Nación e INDEC.

Gráfico 60. Hechos de otros delitos previstos en leyes especiales por año. Valores absolutos y tasas cada 100.000 habitantes. República Argentina. Años 2017-2022

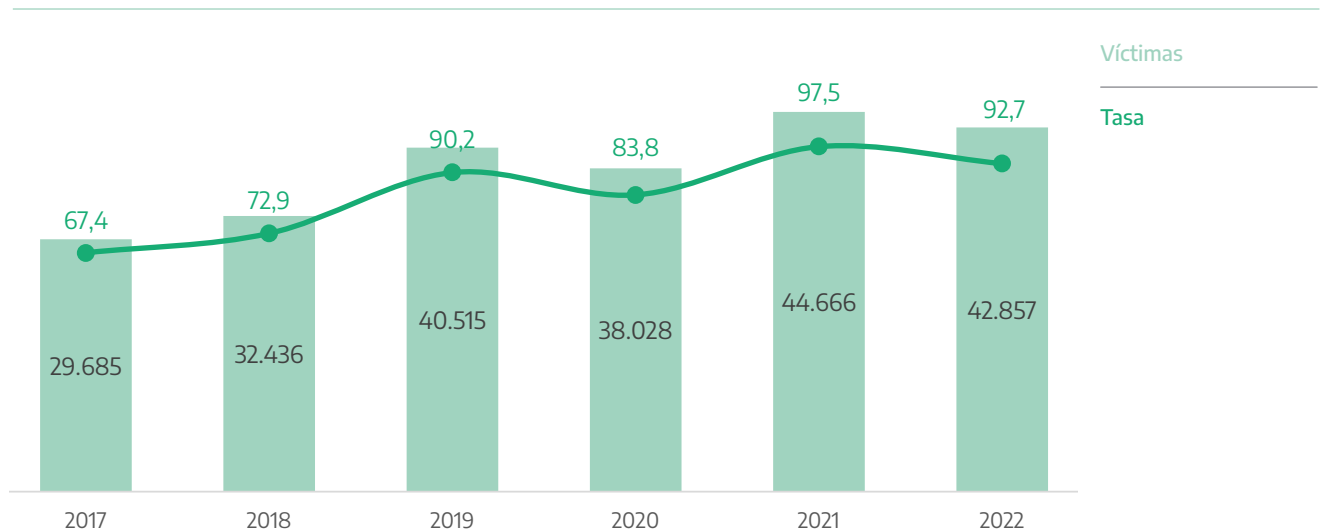

Fuente: Sistema Nacional de Información Criminal - Sistema Alerta Temprana (SNIC - SAT), Ministerio de Seguridad de la Nación e INDEC.

Tabla 110. Hechos de otros delitos previstos en leyes especiales por jurisdicción. Valores absolutos, tasas cada 100.000 habitantes y variación interanual. Años 2021-2022

Provincia	Cantidad de hechos		Tasa		Variación 2022/2021
	2021	2022	2021	2022	
Buenos Aires	6.096	5.472	34,4	30,6	-11,1%
Catamarca	304	328	72,6	77,6	7,0%
Chaco	196	306	16,1	24,9	54,7%
Chubut	607	1.018	96,5	159,2	65,1%
Ciudad Autónoma de Buenos Aires	3.843	2.717	124,8	88,2	-29,4%
Córdoba	1.262	1.146	33,2	29,9	-10,1%
Corrientes	2.464	1.818	218,0	159,5	-26,8%
Entre Ríos	9.297	8.723	664,8	618,3	-7,0%
Formosa	96	132	15,7	21,5	36,5%
Jujuy	6.243	7.090	801,2	900,4	12,4%
La Pampa	1.426	1.543	394,6	423,5	7,3%
La Rioja	1.395	1.057	349,9	261,8	-25,2%
Mendoza	1.420	2.967	70,6	146,2	106,9%
Misiones	614	562	48,2	43,6	-9,4%
Neuquén	642	184	95,5	27,0	-71,7%
Río Negro	66	69	8,7	9,0	3,3%
Salta	293	302	20,3	20,7	1,8%
San Juan	291	146	36,9	18,3	-50,3%
San Luis	3.114	2.495	605,1	479,0	-20,8%
Santa Cruz	280	282	74,7	73,5	-1,7%
Santa Fe	1.290	1.275	36,2	35,5	-1,9%
Santiago del Estero	23	2	2,3	0,2	-91,4%
Tierra del Fuego, Antártida e Islas del Atlántico Sur	3.005	3.082	1.691,1	1.693,6	0,1%
Tucumán	399	141	23,3	8,1	-65,1%
Total país	44.666	42.857	97,5	92,7	-4,9%

Referencias: (-) Cero absoluto. (///) No corresponde

Fuente: Sistema Nacional de Información Criminal - Sistema Alerta Temprana (SNIC - SAT), Ministerio de Seguridad de la Nación e INDEC.

3.30 Figuras contravencionales¹³

Tabla 111. Hechos de figuras contravencionales por año. Valores absolutos, tasas cada 100.000 habitantes y variación interanual. Años 2017-2022

Año	Hechos	Tasa
2017	161.897	367,6
2018	178.813	401,9
2019	148.812	331,1
2020	119.532	263,4
2021	88.850	194,0
2022	74.313	160,7
Variación 2022/2021	-16,4%	-17,1%

Fuente: Sistema Nacional de Información Criminal - Sistema Alerta Temprana (SNIC - SAT), Ministerio de Seguridad de la Nación e INDEC.

Gráfico 61. Hechos de figuras contravencionales por año. Valores absolutos y tasas cada 100.000 habitantes. República Argentina. Años 2017-2022

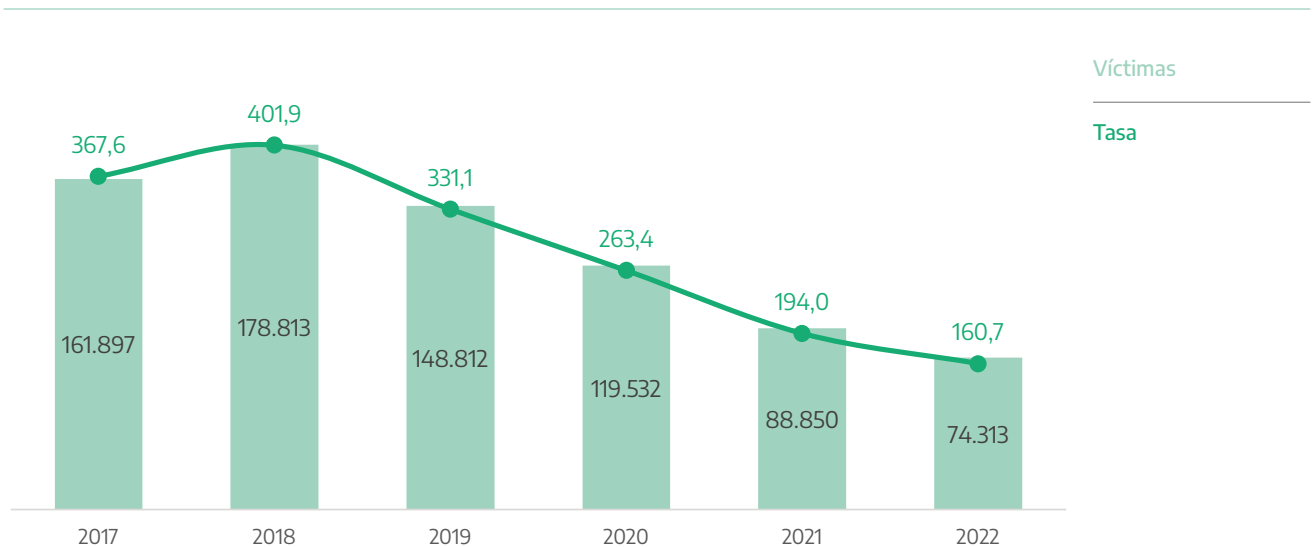

Fuente: Sistema Nacional de Información Criminal - Sistema Alerta Temprana (SNIC - SAT), Ministerio de Seguridad de la Nación e INDEC.

¹³ Esta categoría incluye todos los tipos delictuales que involucran una infracción al Código Contravencional o de Faltas de cada jurisdicción. La misma es incluida para lograr la completitud del sistema. Sin embargo, debido a su alto grado de heterogeneidad entre jurisdicciones y a su no reporte en algunos casos, esta categoría no era publicada en los años anteriores.

Tabla 112. Hechos de figuras contravencionales por jurisdicción. Valores absolutos, tasas cada 100.000 habitantes y variación interanual. Años 2021-2022

Provincia	Cantidad de hechos		Tasa		Variación 2022/2021
	2021	2022	2021	2022	
Buenos Aires	3.732	2.847	21,1	15,9	-24,4%
Catamarca	-	1	-	0,2	///
Chaco	4.600	4.734	378,2	385,6	1,9%
Chubut	-	-	-	-	///
Ciudad Autónoma de Buenos Aires	1	4	0,0	0,1	299,6%
Córdoba	9.672	10.941	254,6	285,2	12,0%
Corrientes	860	773	76,1	67,8	-10,8%
Entre Ríos	1.533	1.031	109,6	73,1	-33,3%
Formosa	1	14	0,2	2,3	1289,3%
Jujuy	2.148	7.528	275,7	956,0	246,8%
La Pampa	109	293	30,2	80,4	166,6%
La Rioja	2.120	4.395	531,8	1.088,6	104,7%
Mendoza	-	3	-	0,1	///
Misiones	2.234	1.298	175,2	100,7	-42,5%
Neuquén	1.091	221	162,2	32,5	-80,0%
Río Negro	-	-	-	-	///
Salta	36.107	28.391	2.504,0	1.945,4	-22,3%
San Juan	14.642	1	1.854,6	0,1	-100,0%
San Luis	120	102	23,3	19,6	-16,0%
Santa Cruz	-	-	-	-	///
Santa Fe	6.476	5.808	181,7	161,8	-11,0%
Santiago del Estero	2	10	0,2	1,0	395,1%
Tierra del Fuego, Antártida e Islas del Atlántico Sur	1.343	557	755,8	306,1	-59,5%
Tucumán	2.059	5.361	120,1	309,1	157,4%
Total país	88.850	74.313	194,0	160,7	-17,1%

Referencias: (-) Cero absoluto. (///) No corresponde

Fuente: Sistema Nacional de Información Criminal - Sistema Alerta Temprana (SNIC - SAT), Ministerio de Seguridad de la Nación e INDEC.

3.31 Suicidios consumados

Tabla 113. Víctimas de suicidios (consumados) por año. Valores absolutos, tasas cada 100.000 habitantes y variación interanual. República Argentina. Años 2014-2022

Año	Víctimas	Tasa
2014	3.304	8,5
2015	2.879	7,3
2016	2.990	7,5
2017	3.304	8,2
2018	3.903	9,6
2019	3.647	8,8
2020	3.262	7,8
2021	3.648	8,7
2022	3.955	9,3
Variación 2022/2021	8,4%	7,3%

Nota: Tasas calculadas sobre la población mayor a 5 años. Para el período 2014-2016 se imputó 1 hecho=1 víctima.
Fuente: Sistema Nacional de Información Criminal - Sistema Alerta Temprana (SNIC - SAT), Ministerio de Seguridad de la Nación e INDEC.

Gráfico 62. Víctimas de suicidios (consumados) por año. Valores absolutos, tasas cada 100.000 habitantes. República Argentina. Años 2014-2022

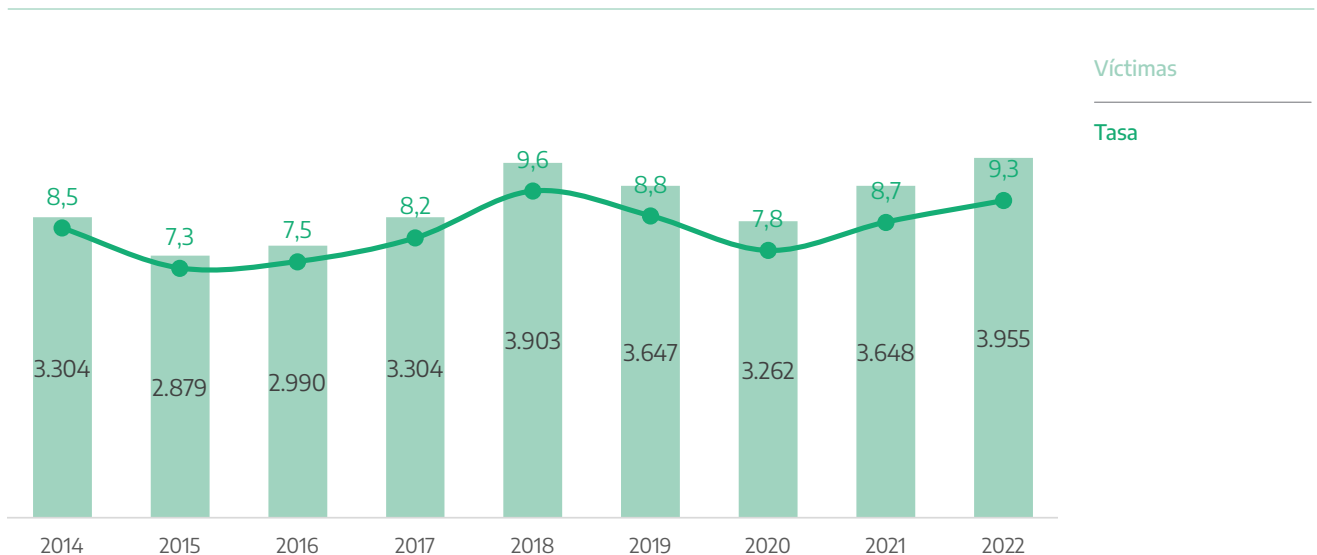

Nota: Tasas calculadas sobre la población mayor a 5 años.
Fuente: Sistema Nacional de Información Criminal - Sistema Alerta Temprana (SNIC - SAT), Ministerio de Seguridad de la Nación e INDEC.

Tabla 114. Víctimas de suicidios (consumados) por jurisdicción. Valores absolutos, tasas cada 100.000 habitantes y variación interanual. Años 2021-2022

Provincia	Cantidad de víctimas		Tasa		Variación 2022/2021
	2021	2022	2021	2022	
Buenos Aires	1.062	1.206	6,5	7,3	12,4%
Catamarca	43	51	11,2	13,1	17,5%
Chaco	105	137	9,5	12,3	29,1%
Chubut	63	61	10,9	10,4	-4,8%
Ciudad Autónoma de Buenos Aires	236	242	8,2	8,4	2,4%
Córdoba	276	253	7,9	7,1	-9,3%
Corrientes	71	60	6,9	5,8	-16,3%
Entre Ríos	216	239	16,8	18,4	9,6%
Formosa	52	78	9,4	14,0	48,6%
Jujuy	52	50	7,3	6,9	-5,0%
La Pampa	35	54	10,5	16,0	52,9%
La Rioja	50	52	13,7	14,0	2,6%
Mendoza	197	217	10,7	11,6	8,9%
Misiones	92	99	8,0	8,5	6,3%
Neuquén	65	53	10,5	8,5	-19,6%
Río Negro	56	42	8,0	5,9	-26,0%
Salta	178	209	13,6	15,8	15,8%
San Juan	72	76	10,0	10,4	4,4%
San Luis	66	55	13,9	11,5	-17,7%
Santa Cruz	50	44	14,6	12,6	-14,2%
Santa Fe	321	371	9,7	11,2	14,6%
Santiago del Estero	98	128	10,9	14,1	29,2%
Tierra del Fuego, Antártida e Islas del Atlántico Sur	20	22	12,3	13,2	7,3%
Tucumán	172	156	11,0	9,8	-10,4%
Total país	3.648	3.955	8,7	9,3	7,3%

Nota: Tasas calculadas sobre la población mayor a 5 años.

Fuente: Sistema Nacional de Información Criminal - Sistema Alerta Temprana (SNIC - SAT), Ministerio de Seguridad de la Nación e INDEC.

3.32 Delitos contra el orden económico y financiero

Tabla 115. Hechos de delitos contra el orden económico y financiero por año. Valores absolutos, tasas cada 100.000 habitantes y variación interanual. República Argentina. Años 2017-2022

Año	Hechos	Tasa
2017	783	1,8
2018	289	0,6
2019	354	0,8
2020	327	0,7
2021	672	1,5
2022	360	0,8
Variación 2022/2021	-46,4%	-46,9%

Fuente: Sistema Nacional de Información Criminal - Sistema Alerta Temprana (SNIC - SAT), Ministerio de Seguridad de la Nación e INDEC.

Gráfico 63. Hechos de delitos contra el orden económico y financiero por año. Valores absolutos y tasas cada 100.000 habitantes. República Argentina. Años 2017-2022

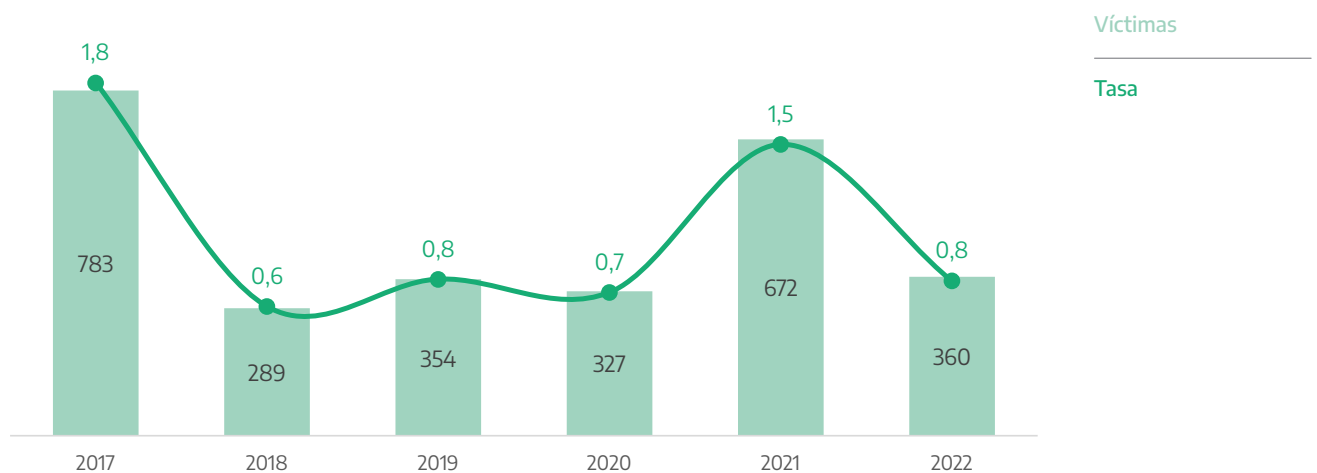

Fuente: Sistema Nacional de Información Criminal - Sistema Alerta Temprana (SNIC - SAT), Ministerio de Seguridad de la Nación e INDEC.

Tabla 116. Hechos de delitos contra el orden económico y financiero por jurisdicción. Valores absolutos, tasas cada 100.000 habitantes y variación interanual. Años 2021-2022

Provincia	Cantidad de hechos		Tasa		Variación 2022/2021
	2021	2022	2021	2022	
Buenos Aires	19	35	0,1	0,2	82,5%
Catamarca	1	1	0,2	0,2	-0,8%
Chaco	8	15	0,7	1,2	85,7%
Chubut	4	8	0,6	1,3	96,8%
Ciudad Autónoma de Buenos Aires	53	44	1,7	1,4	-17,1%
Córdoba	19	10	0,5	0,3	-47,9%
Corrientes	410	82	36,3	7,2	-80,2%
Entre Ríos	24	23	1,7	1,6	-5,0%
Formosa	5	1	0,8	0,2	-80,2%
Jujuy	5	22	0,6	2,8	335,4%
La Pampa	-	-	-	-	///
La Rioja	1	-	0,3	-	-100,0%
Mendoza	6	5	0,3	0,2	-17,5%
Misiones	26	69	2,0	5,4	162,6%
Neuquén	9	6	1,3	0,9	-34,1%
Río Negro	-	1	-	0,1	///
Salta	49	12	3,4	0,8	-75,8%
San Juan	1	2	0,1	0,3	97,9%
San Luis	1	-	0,2	-	-100,0%
Santa Cruz	1	6	0,3	1,6	485,8%
Santa Fe	6	15	0,2	0,4	148,1%
Santiago del Estero	8	1	0,8	0,1	-87,6%
Tierra del Fuego, Antártida e Islas del Atlántico Sur	6	2	3,4	1,1	-67,5%
Tucumán	10	-	0,6	-	-100,0%
Total país	672	360	1,5	0,8	-46,9%

Referencias: (-) Cero absoluto. (///) No corresponde

Fuente: Sistema Nacional de Información Criminal - Sistema Alerta Temprana (SNIC - SAT), Ministerio de Seguridad de la Nación e INDEC.

Sección

Anexo

Objetivo del sistema y marco regulatorio

El Sistema Nacional de Información Criminal tiene por objeto brindar información adecuada, oportuna y permanente sobre el fenómeno delictual del país y de las unidades territoriales que lo componen con el fin de brindar insumos para el diagnóstico y seguimiento de cambios operados. En tal sentido, es una herramienta que aporta información al diseño de políticas públicas para la prevención y reducción del delito y la violencia.

El SNIC está regulado por la Ley N°. 25.266, modificatoria de la Ley N° 22.117. Asimismo, existe un Memorandum de Entendimiento¹⁵ firmado entre el Ministerio de Seguridad de la Nación y cada una de las jurisdicciones que busca fortalecer el sistema mediante el establecimiento de compromisos mutuos respecto del envío de los datos, la asistencia técnica del Ministerio, el compromiso de las jurisdicciones para compartir información y la creación de una Comisión Permanente que busca promover, diseñar y desarrollar mejoras permanentes en el SNIC.

La Dirección Nacional de Estadística Criminal del Ministerio de Seguridad de la Nación, a través de la Dirección de Relevamiento y Análisis de la Información, está a cargo de la revisión, validación y análisis de los datos. Además, es la responsable de la publicación anual de la información a nivel nacional y provincial.

Las jurisdicciones y las Fuerzas Federales reportan la información requerida, ya sea en el formato de planilla preestablecido o mediante la carga directa (manual o por importación) de sus datos en el aplicativo web del sistema.

A lo largo del tiempo los indicadores recolectados por el sistema se fueron actualizando a fin de adecuarse a los cambios ocurridos en torno a la problemática de seguridad a nivel internacional y nacional, especialmente en lo relacionado a la temática de delitos complejos y narcotráfico. Estos cambios responden también a los compromisos asumidos por la República Argentina frente a las Naciones Unidas para el reporte a la Encuesta sobre Tendencias del Crimen (CTS por sus siglas en inglés) y por la medición de los Indicadores de Desarrollo Sustentable planteados como parte de los Objetivos de Desarrollo Sustentable 2030.

15 Resolución 1342/2012

Definiciones conceptuales

Composición

El universo del sistema lo constituyen los hechos presuntamente delictuosos¹⁶ de 56 tipos delictuales registrados por las 24 policías de cada jurisdicción, la Policía Federal Argentina, la Gendarmería Nacional Argentina, la Policía de Seguridad Aeroportuaria y la Prefectura Naval Argentina.

Asimismo, en la Ley que lo regula se contemplan otras posibles fuentes oficiales de registro de denuncias delictuales, tales como los Ministerios Públicos Fiscales. El avance en la inclusión de todas estas instituciones requiere de una articulación interinstitucional, de control y validación, que permita incluir información sin superponer o duplicar la que brinda la fuente policial¹⁷.

Unidades de análisis

Las unidades de análisis del SNIC son los eventos presuntamente delictuales¹⁸, que están compuestos por:

Los hechos delictuales: Los hechos delictuales: considerados tales por el derecho penal y que, por tanto, se relevan para construir la estadística criminal. Estos delitos son acciones tipificadas como ilícitas y antijurídicas por el Código Penal y Leyes Especiales de la Nación. En un mismo evento delictual pueden concurrir varios delitos/hechos delictuales, y que cada uno de estos delitos (hechos) debe ser registrado en el SNIC, corresponde 1 hecho = 1 delito.

Las personas: son todos los individuos involucrados en el evento delictual. Pueden ser víctimas, inculpados¹⁹, testigos o suicidas (según el hecho de que se trate). Las personas pueden cumplir distintos roles en un mismo evento con distintos tipos de delitos o

¹⁶ El SNIC contabiliza hechos presuntamente delictuosos debido a que se nutre de lo relevado en las primeras actuaciones policiales u otros organismos de toma de denuncias, que pueden no tener información suficiente para definir la existencia o no de un delito, lo cual será definido en los procesos judiciales subsiguientes. En lo que resta del documento se omitirá "presuntamente" al referirse a los hechos contabilizados por SNIC.

¹⁷ Algunas jurisdicciones ya incluyen esta información a partir de la articulación entre la Policía y el Ministerio Público Fiscal.

¹⁸ También se consideran las muertes violentas que registra el SNIC (suicidios y muertes viales) que no tipifican ningún delito.

¹⁹ Inculpados refiere a los presuntos autores de los hechos presuntamente delictivos.

el mismo rol con distintos delitos concurrentes. Por ejemplo, en el evento de un homicidio doloso seguido de suicidio, la persona que es registrada como inculpado en el módulo SAT Homicidios dolosos debería figurar también como suicida en el módulo SAT Suicidios, ya que es la misma persona cumpliendo dos roles distintos en función de los hechos identificados.

Unidades de registro

En el SNIC se contabiliza el número de delitos (hechos) y víctimas. Siempre se debe contabilizar y registrar la totalidad (conteo o datos agregados) de los delitos ocurridos en cada evento y la totalidad (conteo o datos agregados) de las personas involucradas, según el rol desempeñado (víctima, suicida, imputado, testigo).

En los módulos SAT se releva la información sobre delitos y sobre las personas que surgen de los sumarios policiales con mayor grado de detalle (desagregación). Con respecto de las personas, se registran todas las personas involucradas en el evento en los roles que desempeñaron (víctima, suicida, inculpado, testigo) según sea requerido por el módulo de información.

Cobertura geográfica

El sistema releva información sobre el total del país, con datos de las 24 jurisdicciones. A su vez, dicha información se desagrega en departamentos, localidades y seccionales o comisarías como unidad mínima de registración de los hechos²⁰.

Las Islas Malvinas, Georgias del Sur, Sandwich del Sur y los espacios marítimos circundantes forman parte integrante del territorio nacional argentino. Debido a que dichos territorios se encuentran sometidos a la ocupación ilegal del Reino Unido de Gran Bretaña e Irlanda del Norte, la República Argentina se vio impedida de incorporar los datos correspondientes a esa área.

Cobertura temporal y período de referencia

El período de referencia es el mes calendario y el análisis de la información criminal refiere a dichos períodos calendarios. Por ello, si bien los informes del SNIC se confeccionan y publican anualmente, la información sobre delitos reportados se detalla en forma mensual.

²⁰ Hasta el momento no hay homogeneidad entre todas las jurisdicciones respecto de la unidad mínima territorial que se reporta, debido a que no en todas es posible encuadrar las seccionales policiales con los departamentos/partidos municipales.

Identificación del tipo de delito

Respecto a cómo identificar y categorizar el tipo de delito, la primera y principal referencia son las leyes penales. Es importante tener presente que el SNIC-SAT se nutre de lo relevado en las primeras actuaciones policiales que pueden no tener información suficiente para la definición de un tipo delictual, para lo cual es indispensable actualizar la información en los días subsiguientes. Por otra parte, tanto la carátula judicial como la interpretación final sobre el caso pueden no coincidir con los datos reportados al sistema, debido a que son momentos diferentes en el tratamiento del hecho.

Entonces, la tipificación estadística del delito debe ser realizada de acuerdo a la información disponible al momento de su registro, considerando los criterios y procedimientos de las agencias que toman la denuncia o redactan el formulario preventivo. En el caso de los homicidios dolosos, suicidios consumados y muertes viales se recomienda el seguimiento de casos con el objetivo de mantener una cifra actualizada.

La construcción de estadística basada en registros administrativos, como es el caso de SNIC, requiere del establecimiento de criterios en común y de buenas prácticas para orientar la labor de todos los actores que intervienen en el largo proceso de construcción de información. Para ello, el SNIC utiliza como uno de sus pilares, la Clasificación Internacional de los Delitos propuesta por la UNODC, como herramienta de base que posibilita incluir una mirada ampliada sobre los eventos delictuales.

Delitos reportados

A continuación, se describen cada uno de los tipos de delito o categorías delictuales en las que son clasificados los delitos registrados en el SNIC, su conceptualización y el alcance legal de los mismos²¹:

DELITOS DEL CÓDIGO PENAL

Delitos contra las personas

1. Homicidio doloso consumado
2. Homicidio doloso en grado de tentativa
3. Muertes en accidentes viales
4. Homicidio culposo por otros hechos
5. Lesiones dolosas

²¹ Para más detalle se encuentra disponible el Glosario Delictual SNIC 2021 en el micrositio de Estadísticas Criminales de argentina.gob.ar.

6. Lesiones culposas en accidentes viales
7. Lesiones culposas en otros hechos
8. Otros delitos contra las personas

Delitos contra el honor

9. Delitos contra el honor

Delitos contra la integridad sexual

10. Abuso sexual con acceso carnal (violación)
11. Otros delitos contra la integridad sexual

Delitos contra el estado civil

12. Delitos contra el Estado Civil

Delitos contra la libertad

13. Amenazas
- 14_1. Trata de personas simple
- 14_2. Trata de personas agravado
- 14_3. Otros delitos contra la libertad

Delitos contra la propiedad

15. Robos (excluye agravados por el resultado de lesiones y/o muertes)
16. Tentativas de robos (excluye agravados por el resultado de lesiones y/o muertes)
17. Robos agravados por el resultado de lesiones y/o muertes
18. Tentativas de robos agravados por el resultado de lesiones y/o muertes
19. Hurtos
20. Tentativas de hurto
21. Otros delitos contra la propiedad

Delitos contra el Estado y la comunidad (Seguridad Pública)

- 22_1. Fabricación, adquisición, transferencia y tenencia de explosivos y otros Delitos

Delitos contra la seguridad pública

- 22_2. Tenencia ilegal de armas de fuego

22_3. Portación ilegal de armas de fuego

22_4. Acopio y fabricación ilegal de armas, piezas y municiones

22_5. Entrega y comercialización ilegal de armas de fuego

22_6. Omisión, adulteración y supresión de marcaje

22_7. Otros delitos contra la seguridad pública

Delitos contra el orden público

23. Delitos contra el orden público

Delitos contra la seguridad de la Nación

24. Delitos contra la seguridad de la Nación

Delitos contra los poderes públicos y el orden constitucional

25. Delitos contra los poderes públicos y el orden constitucional

Delitos contra la Administración Pública

26. Delitos contra la Administración Pública

Delitos contra la fe pública

27. Delitos contra la fe pública

DELITOS LEYES ESPECIALES

Infracciones a la Ley 23.737 (estupefacientes)

28_1. Siembra y producción de estupefacientes

28_2. Comercialización y entrega de estupefacientes

28_3. Tenencia o entrega atenuada de plantas o drogas a título gratuito y para uso personal

28_4. Desvío de importación de estupefacientes

28_5. Organización y financiación de estupefacientes

28_6. Tenencia simple de estupefacientes

28_7. Tenencia simple atenuada para uso personal de estupefacientes

28_8. Confabulación de estupefacientes

28_9. Contrabando de estupefacientes

28_10. Otras infracciones a la Ley 23.737

Delitos Ambientales

29_1. Ley de residuos peligrosos (Ley 24.051, art. 55 a 57)

29_2. Ley de fauna (Ley 22.421)

Delitos migratorios (Ley 22.415)

29_3. Delitos migratorios (excluye estupefacientes)

Contrabando

29_4. Obstrucción del control aduanero (Art. 863, Ley 22.415)

29_5. Contrabando simple (Art. 864, Ley 22.415)

29_6. Contrabando agravado (Art. 865 inc. G, Ley 22.415)

29_7. Contrabando de elementos nucleares, agresivos químicos, armas y municiones (Art. 867, Ley 22.415)

Otros delitos previstos en leyes especiales

29_8. Otros delitos previstos en leyes especiales

CONTRAVENCIONES

Figuras contravencionales

30. Figuras contravencionales

DENUNCIAS NO TIPIFICADAS COMO DELITOS

Suicidios

31. Suicidios (consumados)

OTRAS LEYES ESPECIALES

Delitos contra el orden económico y financiero

32. Delitos contra el orden económico y financiero

Proceso de cierre de datos

La Dirección Nacional de Estadística Criminal, a través de su Dirección de Relevamiento y Análisis de la Información, se encuentra a cargo de la gestión del SNIC. A ella remiten la información cada una de las partes (las 23 provincias, la Ciudad Autónoma de Buenos Aires, y las 4 Fuerzas Federales) mediante un aplicativo web o el envío de planillas de datos.

Las partes envían periódicamente la información, la cual es controlada por el Ministerio de Seguridad de la Nación a los fines de que la misma cumpla con los criterios de calidad y consistencia acordados previamente.

Cada año es fijado un calendario de cierre de datos, acordado en la Comisión Permanente para la mejora del SNIC, el cual establece fechas límite para la remisión, el control y la publicación de la información.

El calendario de cierre de datos acordado para el periodo correspondientes al año 2022 fue el siguiente:

- **Enero y febrero de 2023:** regularización datos 2022.
- **Marzo de 2023:** procesamiento, revisión de datos e intercambio con las jurisdicciones y las Fuerzas Federales.
- **Abril de 2023:** control de información.
- **Mayo de 2023:** envío de síntesis de datos a cada jurisdicción y Fuerza Federal y respuesta con la confirmación de corroboración final.
- **Junio de 2022:** armado de informe y bases para publicación.
- **Julio de 2023:** publicación.

El proceso de cierre de la información correspondiente al año depende en gran medida del trabajo realizado por cada jurisdicción y Fuerza Federal para el reporte de la información y los posteriores requerimientos para la validación de calidad de información.

La Dirección Nacional de Estadística Criminal realiza los siguientes controles de datos:

- Control de duplicidad en los módulos de microdatos (SAT Homicidios Dolosos, SAT Muertes viales y SAT Suicidios):

Control de duplicidad de hechos y víctimas de cada jurisdicción

y Fuerza Federal. En SAT Homicidios dolosos se adiciona control de inculpados.

Control de duplicidad entre la información provista por las provincias y las Fuerzas Federales.

- Control de coherencia interna:

Control de coherencia a nivel de total de hechos y víctimas por mes, por departamento y por provincia, entre módulos;

Control de coherencia a nivel de total de víctimas por sexo y por género, por departamento y por provincia, entre módulos;

- Control de prensa de homicidios dolosos:

La DNEC lleva un registro interno de homicidios dolosos que fueron relevados por la prensa. A partir de dicho registro realiza un control de los hechos reportados por cada jurisdicción.

Culminado el proceso de control de la información, se procede al armado de una planilla con la información consolidada, la cual es reportada a cada jurisdicción y fuerza federal, a los fines de que valide las estadísticas finales a ser publicados en el informe correspondiente al año en cuestión.

Con la validación de los datos de cada una de las 24 jurisdicciones y de las 4 Fuerzas Federales, la DNEC procede al armado de las bases para su publicación y el informe anual.

Rectificación de datos por jurisdicción

El Sistema Nacional de Información Criminal funciona a través de etapas planificadas que son comunes a todos los actores involucrados, entre las que se cuenta con un proceso continuo de revisión que, en caso de ser posterior al cierre de datos, se incorpora en el informe y las bases publicadas del año siguiente.

Además de las revisiones habituales, durante 2022 y 2023 se realizaron dos procesos complementarios para la revisión y rectificación de estadísticas de SNIC:

Por un lado, se llevó adelante la **clasificación de homicidios dolosos de mujeres en femicidios para el período 2017-2019**, la cual fue publicada en el informe de Muertes violentas y otras violencias contra las mujeres 2017-2021. En dicho proceso se revisaron y realizaron actualizaciones en la cantidad de hechos y víctimas tanto en SAT Homicidios dolosos como en SNIC, así como en la información de las víctimas de homicidios dolosos, en variables como sexo, edad y vínculo con el inculpado en el módulo SAT Homicidios dolosos.

Por otro lado, se realizó la **Revisión de valores y cambios de nivel atípicos del período 2017-2021**. Utilizando diversos métodos estadísticos se llevó a cabo un proceso de detección de valores y cambios de nivel atípicos (outliers) que podrían resultar en errores en el reporte de datos. Esta revisión se encuentra aún en proceso, por lo que a los fines de esta publicación, fueron incorporados parcialmente.

A continuación, se detallan los pedidos de rectificaciones realizados por las jurisdicciones y las fuerzas federales.

Buenos Aires

Año 2017

En el código 1 (Homicidios dolosos) se quitaron 2 hechos, sin cambios en la cantidad de víctimas producto de una rectificación realizada por la provincia.

En el código 4 (Homicidios culposos por otros hechos) se quitaron 75 hechos y 79 víctimas producto de una rectificación realizada por la provincia.

En el código 7 (Lesiones culposas por otros hechos) se quitaron 891 hechos y 935 víctimas producto de una rectificación realizada por la provincia.

Año 2018

En el código 16 (Tentativas de robo (excluye las agravadas por el res. de lesiones y/o muerte)) se quitaron 839 hechos producto de una rectificación realizada por la provincia.

En el código 28_10 (Otros delitos previstos en la ley 23.737) se quitaron 10 hechos producto de una rectificación realizada por la provincia.

Año 2019

En el código 7 (Lesiones culposas por otros hechos) se quitaron 3.059 hechos y 3.338 víctimas producto de una rectificación realizada por la provincia.

En el código 18 (Tentativas de robo agravado por el resultado de lesiones y/o muertes) se quitaron 24 hechos producto de una rectificación realizada por Gendarmería Nacional Argentina.

En el código 23 (Delitos contra el orden público) se agregaron 209 hechos producto de una rectificación realizada por la provincia.

Año 2020

En el código 2 (Homicidios dolosos en grado de tentativa) se agregaron 3 hechos y 5 víctimas producto de una rectificación realizada por la provincia.

En el código 3 (Muertes en Accidentes Viales) se agregaron 5 hechos y 5 víctimas producto de una rectificación realizada por la provincia.

En el código 4 (Homicidios culposos por otros hechos) se agregaron 3 hechos y 3 víctimas producto de una rectificación realizada por la provincia.

En el código 5 (Lesiones dolosas) se agregaron 263 hechos y 281 víctimas producto de una rectificación realizada por la provincia.

En el código 7 (Lesiones culposas por otros hechos) se agregaron 7 hechos y 7 víctimas producto de una rectificación realizada por la provincia.

En el código 8 (Otros delitos contra las personas) se agregaron 6 hechos y 6 víctimas producto de una rectificación realizada por la provincia.

En el código 10 (Violaciones) se agregaron 3 hechos y 3 víctimas producto de una rectificación realizada por la provincia.

En el código 11 (Otros delitos contra la integridad sexual) se agregaron 9 hechos y 11 víctimas producto de una rectificación realizada por la provincia.

En el código 13 (Amenazas) se agregaron 316 hechos producto de una rectificación realizada por la provincia.

En el código 15 (Robos (excluye los agravados por el resultado de lesiones y/o muertes)) se agregaron 478 hechos producto de una rectificación realizada por la provincia.

En el código 16 (Tentativas de robo (excluye las agravadas por el res. de lesiones y/o muerte)) se quitaron 539 hechos producto de una rectificación realizada por la provincia.

En el código 18 (Tentativas de robo agravado por el resultado de lesiones y/o muertes) se agregaron 2 hechos producto de una rectificación realizada por la provincia.

En el código 19 (Hurto) se agregaron 377 hechos producto de una rectificación realizada por la provincia.

En el código 20 (Tentativas de hurto) se agregaron 14 hechos producto de una rectificación realizada por la provincia.

En el código 21 (Otros delitos contra la propiedad) se agregaron 118 hechos producto de una rectificación realizada por la provincia.

En el código 23 (Delitos contra el orden público) se agregaron 12 hechos producto de una rectificación realizada por la provincia.

En el código 26 (Delitos contra la administración pública) se agregaron 1173 hechos producto de una rectificación realizada por la provincia.

En el código 27 (Delitos contra la fe pública) se agregaron 51 hechos producto de una rectificación realizada por la provincia.

En el código 31 (Suicidios consumados) se agregaron 8 hechos y 8 víctimas producto de una rectificación realizada por la provincia.

En el código 14_3 (Otros delitos contra la libertad) se agregaron 12 hechos producto de una rectificación realizada por la provincia.

En el código 22_7 (Otros delitos contra la seguridad pública) se agregaron 2218 hechos producto de una rectificación realizada por la provincia.

En el código 28_10 (Otros delitos previstos en la ley 23.737) se agregaron 181 hechos producto de una rectificación realizada por la provincia.

En el código 28_2 (Comercialización y entrega de estupefacientes) se quitaron 5 hechos producto de una rectificación realizada por la provincia.

En el código 28_7 (Tenencia simple atenuada para uso personal de estupefacientes) se agregaron 895 hechos producto de una rectificación realizada por la provincia.

En el código 29_8 (Otros delitos previstos en leyes especiales) se quitaron 28570 hechos producto de una rectificación realizada por la provincia.

Año 2021

En el código 29_8 (Otros delitos previstos en leyes especiales) se quitaron 61.552 hechos producto de una rectificación realizada por la provincia.

Catamarca

Año 2019

En el código 22_4 (Acopio y fabricación ilegal de armas piezas y municiones) se quitaron 12 hechos producto de una rectificación realizada por Gendarmería Nacional Argentina.

En el código 28_10 (Otros delitos previstos en la ley 23.737) se quitaron 2 hechos producto de una rectificación realizada por Gendarmería Nacional Argentina.

Año 2021

En el código 1 (Homicidios dolosos) se agregó 1 hecho y 1 víctima producto de una rectificación realizada por la provincia.

Chaco

Año 2017

En el código 1 (Homicidios dolosos) se agregó 1 víctima producto de una rectificación realizada por la provincia.

En el código 31 (Suicidios consumados) se agregó 1 hecho y 1 víctima producto de una rectificación realizada por la provincia.

Ciudad Autónoma de Buenos Aires

La Ciudad Autónoma de Buenos Aires realizó una auditoría de sus estadísticas criminales con el fin de incorporar las tipificaciones de tentativa de suicidios y averiguación de ilícito.

En la edición anterior del informe se incorporaron las rectificaciones correspondientes a los años 2019 y 2020. En esta edición se

incorporan también las rectificaciones correspondientes a los años 2017 y 2018.

Año 2017

En el código 31 (Suicidios consumados) se agregaron 19 hechos y 19 víctimas producto de una rectificación realizada por la provincia.

Año 2018

En el código 31 (Suicidios consumados) se agregaron 114 hechos y 115 víctimas producto de una rectificación realizada por la provincia.

Corrientes

Año 2018

En el código 1 (Homicidios dolosos) se quitó 1 hecho y 1 víctima producto de una rectificación realizada por la provincia.

En el código 4 (Homicidios culposos por otros hechos) se agregó 1 hecho y 1 víctima producto de una rectificación realizada por la provincia.

Año 2019

En el código 22_5 (Entrega y comercialización ilegal de armas de fuego) se quitaron 72 hechos producto de una rectificación realizada por Gendarmería Nacional Argentina.

Entre Ríos

Año 2017

En el código 1 (Homicidios dolosos) se agregó 1 hecho y 1 víctima producto de una rectificación realizada por la provincia.

Año 2021

En el código 20 (Tentativas de hurto) se agregaron 3 hechos producto de una rectificación realizada por la provincia.

En el código 22_2 (Tenencia ilegal de armas de fuego) se agregó 1 hecho producto de una rectificación realizada por la provincia.

Jujuy

Año 2017

En el código 1 (Homicidios dolosos) se quitó 1 hecho y 1 víctima

producto de una rectificación realizada por la provincia.

Año 2021

En el código 15 (Robos (excluye los agravados por el resultado de lesiones y/o muertes)) se quitaron 12 hechos producto de una rectificación realizada por la provincia.

En el código 17 (Robos agravados por el resultado de lesiones y/o muertes) se agregó 1 hecho producto de una rectificación realizada por la provincia.

Mendoza

Año 2019

En el código 1 (Homicidios dolosos) se agregó 1 hecho y 1 víctima producto de una rectificación realizada por la provincia.

En el código 28_6 (Tenencia simple de estupefacientes) se agregaron 2 hechos producto de una rectificación realizada por Gendarmería Nacional Argentina.

En el código 28_7 (Tenencia simple atenuada para uso personal de estupefacientes) se agregaron 4 hechos producto de una rectificación realizada por Gendarmería Nacional Argentina.

Año 2021

En el código 1 (Homicidios dolosos) se quitó 1 hecho y 1 víctima producto de una rectificación realizada por la provincia.

Misiones

Año 2019

En el código 22_4 (Acopio y fabricación ilegal de armas piezas y municiones) se quitaron 10 hechos producto de una rectificación realizada por Gendarmería Nacional Argentina.

Santa Cruz

Año 2021

En el código 1 (Homicidios dolosos) se agregó 1 hecho y 1 víctima producto de una rectificación realizada por la provincia.

Santa Fe

Año 2017

En el código 1 (Homicidios dolosos) se quitó 1 hecho y 1 víctima producto de una rectificación realizada por la provincia.

En el código 4 (Homicidios culposos por otros hechos) se quitaron 9 hechos y 32 víctimas producto de una rectificación realizada por Gendarmería Nacional Argentina.

Año 2018

En el código 1 (Homicidios dolosos) se quitaron 2 hechos y 2 víctimas producto de una rectificación realizada por la provincia.

En el código 4 (Homicidios culposos por otros hechos) se agregaron 2 hechos y 2 víctimas producto de una rectificación realizada por la provincia.

Año 2020

En el código 1 (Homicidios dolosos) se agregó 1 hecho y 1 víctima producto de una rectificación realizada por la provincia.

Tierra del Fuego, Antártida e Islas del Atlántico Sur

Año 2021

En el código 1 (Homicidios dolosos) se agregó 1 hecho y 1 víctima producto de una rectificación realizada por la provincia.

En el código 31 (Suicidios consumados) se quitó 1 hecho y 1 víctima producto de una rectificación realizada por la provincia.

Índice de tablas, gráficos y mapas

Tablas

Tabla 1. Cantidad de hechos y víctimas según tipo de delito. Valores absolutos y tasas cada 100.000 habitantes. República Argentina. Año 2022	21
Tabla 2. Víctimas de muertes violentas por año, según tipo de delito. Valores absolutos y variación interanual. República Argentina. Años 2014-2022	23
Tabla 3. Víctimas de muertes violentas por año según tipo de delito. Tasas cada 100.000 habitantes y variación interanual. República Argentina. Años 2014-2022	24
Tabla 4. Víctimas de homicidios dolosos por sexo. Valores absolutos y participación. República Argentina. Años 2017-2022	28
Tabla 5. Víctimas de homicidios dolosos por jurisdicción. Valores absolutos, tasas cada 100.000 habitantes y variación interanual. Años 2021-2022	29
Tabla 6. Víctimas de lesiones dolosas por sexo. Valores absolutos y participación. República Argentina. Años 2017-2022	32
Tabla 7. Víctimas de lesiones dolosas por jurisdicción. Valores absolutos, tasas cada 100.000 habitantes y variación interanual. Años 2021-2022	34
Tabla 8. Víctimas de delitos contra la integridad sexual por tipo de delito. Valores absolutos y variación interanual. República Argentina. Años 2014-2022	38
Tabla 9. Víctimas de delitos contra la integridad sexual por sexo. Valores absolutos y participación. República Argentina. Años 2017-2022	38
Tabla 10. Víctimas de delitos contra la integridad sexual por jurisdicción. Valores absolutos, tasas cada 100.000 habitantes y variación interanual. Años 2021-2022	40
Tabla 11. Hechos de robos por tipo de delito. Valores absolutos y variación interanual. República Argentina. Años 2014-2022	43
Tabla 12. Hechos de robo por jurisdicción. Valores absolutos, tasas cada 100.000 habitantes y variación interanual. Años 2021-2022	45
Tabla 13. Hechos de hurtos por tipo de delito. Valores absolutos y variación interanual. República Argentina. Años 2014-2022	48
Tabla 14. Hechos de hurtos por jurisdicción. Valores absolutos, tasas cada 100.000 habitantes y variación interanual. Años 2021-2022	50
Tabla 15. Hechos de violación a la Ley 23.737. Valores absolutos y variación interanual. República Argentina. Años 2017-2022	54

Tabla 16. Hechos de violación a la Ley 23.737 por jurisdicción. Valores absolutos, tasas cada 100.000 habitantes y variación interanual. Años 2021-2022	55
Tabla 17. Víctimas de homicidios dolosos por año. Valores absolutos, tasas cada 100.000 habitantes y variación interanual. República Argentina. Años 2014-2022	61
Tabla 18. Víctimas de homicidios dolosos por jurisdicción. Valores absolutos, tasas cada 100.000 habitantes y variación interanual. Años 2021-2022	62
Tabla 19. Víctimas de homicidios dolosos en grado de tentativa por año. Valores absolutos, tasas cada 100.000 habitantes y variación interanual. República Argentina. Años 2014-2022	62
Tabla 20. Víctimas de homicidios dolosos en grado de tentativa por jurisdicción. Valores absolutos, tasas cada 100.000 habitantes y variación interanual. Años 2021-2022	64
Tabla 21. Víctimas de muertes en accidentes viales por año. Valores absolutos, tasas cada 100.000 habitantes y variación interanual. República Argentina. Años 2014-2022	65
Tabla 22. Víctimas de muertes en accidentes viales por jurisdicción. Valores absolutos, tasas cada 100.000 habitantes y variación interanual. Años 2021-2022	66
Tabla 23. Víctimas de homicidios culposos por otros hechos por año. Valores absolutos, tasas cada 100.000 habitantes y variación interanual. República Argentina. Años 2014-2022	67
Tabla 24. Víctimas de homicidios culposos por otros hechos por jurisdicción. Valores absolutos, tasas cada 100.000 habitantes y variación interanual. Años 2021-2022	68
Tabla 25. Víctimas de lesiones dolosas por año. Valores absolutos, tasas cada 100.000 habitantes y variación interanual. República Argentina. Años 2014-2022	69
Tabla 26. Víctimas de lesiones dolosas por jurisdicción. Valores absolutos, tasas cada 100.000 habitantes y variación interanual. Años 2021-2022	70
Tabla 27. Víctimas de lesiones culposas en accidentes viales por año. Valores absolutos, tasas cada 100.000 habitantes y variación interanual. República Argentina. Años 2014-2022	71
Tabla 28. Víctimas de lesiones culposas en accidentes viales por jurisdicción. Valores absolutos, tasas cada 100.000 habitantes y variación interanual. Años 2021-2022	72
Tabla 29. Víctimas de lesiones culposas por otros hechos por año. Valores absolutos, tasas cada 100.000 habitantes y variación interanual. República Argentina. Años 2014-2022	73
Tabla 30. Víctimas de lesiones culposas por otros hechos por jurisdicción. Valores absolutos, tasas cada 100.000 habitantes y variación interanual. Años 2021-2022	74
Tabla 31. Víctimas de otros delitos contra las personas por año. Valores absolutos, tasas cada 100.000 habitantes y variación interanual. República Argentina. Años 2014-2022	75

Tabla 32. Víctimas de otros delitos contra las personas por jurisdicción. Valores absolutos, tasas cada 100.000 habitantes y variación interanual. Años 2021-2022	76
Tabla 33. Víctimas de delitos contra el honor por año. Valores absolutos, tasas cada 100.000 habitantes y variación interanual. República Argentina. Años 2014-2022	77
Tabla 34. Víctimas de delitos contra el honor por jurisdicción. Valores absolutos, tasas cada 100.000 habitantes y variación interanual. Años 2021-2022	78
Tabla 35. Víctimas de abusos sexuales con acceso carnal (violaciones) por año. Valores absolutos, tasas cada 100.000 habitantes y variación interanual. República Argentina. Años 2014-2022	79
Tabla 36. Víctimas de abusos sexuales con acceso carnal (violaciones) por jurisdicción. Valores absolutos, tasas cada 100.000 habitantes y variación interanual. Años 2021-2022	80
Tabla 37. Víctimas de otros delitos contra la integridad sexual por año. Valores absolutos, tasas cada 100.000 habitantes y variación interanual. República Argentina. Años 2014-2022	81
Tabla 38. Víctimas de otros delitos contra la integridad sexual por jurisdicción. Valores absolutos, tasas cada 100.000 habitantes y variación interanual. Años 2021-2022	82
Tabla 39. Hechos de delitos contra el estado civil por año. Valores absolutos, tasas cada 100.000 habitantes y variación interanual. República Argentina. Años 2014-2022	83
Tabla 40. Hechos de delitos contra el estado civil por jurisdicción. Valores absolutos, tasas cada 100.000 habitantes y variación interanual. Años 2021-2022	84
Tabla 41. Hechos de amenazas por año. Valores absolutos, tasas cada 100.000 habitantes y variación interanual. República Argentina. Años 2014-2022	85
Tabla 42. Hechos de amenazas por jurisdicción. Valores absolutos, tasas cada 100.000 habitantes y variación interanual. Años 2021-2022	86
Tabla 43. Víctimas de trata de personas simple por año. Valores absolutos, tasas cada 100.000 habitantes y variación interanual. República Argentina. Años 2017-2022	87
Tabla 44. Víctimas de trata de personas simple por jurisdicción. Valores absolutos, tasas cada 100.000 habitantes y variación interanual. Años 2021-2022	88
Tabla 45. Víctimas de trata de personas agravado por año. Valores absolutos, tasas cada 100.000 habitantes y variación interanual. República Argentina. Años 2017-2022	89
Tabla 46. Víctimas de trata de personas agravado por jurisdicción. Valores absolutos, tasas cada 100.000 habitantes y variación interanual. Años 2021-2022	90
Tabla 47. Víctimas de otros delitos contra la libertad por año. Valores absolutos, tasas cada 100.000 habitantes y variación interanual. República Argentina. Años 2017-2022	91

Tabla 48. Víctimas de otros delitos contra la libertad por jurisdicción. Valores absolutos, tasas cada 100.000 habitantes y variación interanual. Años 2021-2022	92
Tabla 49. Hechos de robos por año. Valores absolutos, tasas cada 100.000 habitantes y variación interanual. República Argentina. Años 2014-2022	93
Tabla 50. Hechos de robos por jurisdicción. Valores absolutos, tasas cada 100.000 habitantes y variación interanual. Años 2021-2022	94
Tabla 51. Hechos de tentativas de robos por año. Valores absolutos, tasas cada 100.000 habitantes y variación interanual. República Argentina. Años 2014-2022	95
Tabla 52. Hechos de tentativas de robos por jurisdicción. Valores absolutos, tasas cada 100.000 habitantes y variación interanual. Años 2021-2022	96
Tabla 53. Hechos de robos agravados por el resultado de lesiones y/o muertes por año. Valores absolutos, tasas cada 100.000 habitantes y variación interanual. República Argentina. Años 2014-2022	97
Tabla 54. Hechos de robos agravados por el resultado de lesiones y/o muertes por jurisdicción. Valores absolutos, tasas cada 100.000 habitantes y variación interanual. Años 2021-2022	98
Tabla 55. Hechos de tentativas de robos agravados por el resultado de lesiones y/o muertes por año. Valores absolutos, tasas cada 100.000 habitantes y variación interanual. República Argentina. Años 2014-2022	99
Tabla 56. Hechos de tentativas de robos agravados por el resultado de lesiones y/o muertes por jurisdicción. Valores absolutos, tasas cada 100.000 habitantes y variación interanual. Años 2021-2022	100
Tabla 57. Hechos de hurtos por año. Valores absolutos, tasas cada 100.000 habitantes y variación interanual. República Argentina. Años 2014-2022	101
Tabla 58. Hechos de hurtos por jurisdicción. Valores absolutos, tasas cada 100.000 habitantes y variación interanual. Años 2021-2022	102
Tabla 59. Hechos de tentativas de hurtos por año. Valores absolutos, tasas cada 100.000 habitantes y variación interanual. República Argentina. Años 2014-2022	103
Tabla 60. Hechos de tentativas de hurtos por jurisdicción. Valores absolutos, tasas cada 100.000 habitantes y variación interanual. Años 2021-2022	104
Tabla 61. Hechos de otros delitos contra la propiedad por año. Valores absolutos, tasas cada 100.000 habitantes y variación interanual. República Argentina. Años 2014-2022	105
Tabla 62. Hechos de otros delitos contra la propiedad por jurisdicción. Valores absolutos, tasas cada 100.000 habitantes y variación interanual. Años 2021-2022	106
Tabla 63. Hechos de delitos contra la seguridad pública por año. Valores absolutos, tasas cada 100.000 habitantes y variación interanual. República Argentina. Años 2014-2022	107
Tabla 64. Hechos de delitos contra la seguridad pública por jurisdicción. Valores absolutos, tasas cada 100.000 habitantes y variación interanual. Años 2014-2022	108

Tabla 65. Hechos de delitos contra el orden público por año. Valores absolutos, tasas cada 100.000 habitantes y variación interanual. República Argentina. Años 2014-2022	109
Tabla 66. Hechos de delitos contra el orden público por jurisdicción. Valores absolutos, tasas cada 100.000 habitantes y variación interanual. Años 2021-2022	110
Tabla 67. Hechos de delitos contra la seguridad de la Nación por año. Valores absolutos, tasas cada 100.000 habitantes y variación interanual. República Argentina. Años 2014-2022	111
Tabla 68. Hechos de delitos contra la seguridad de la Nación por jurisdicción. Valores absolutos, tasas cada 100.000 habitantes y variación interanual. Años 2021-2022	112
Tabla 69. Hechos de delitos contra los poderes públicos y el orden constitucional por año. Valores absolutos, tasas cada 100.000 habitantes y variación interanual. República Argentina. Años 2014-2022	113
Tabla 70. Hechos de delitos contra los poderes públicos y el orden constitucional por jurisdicción. Valores absolutos, tasas cada 100.000 habitantes y variación interanual. Años 2021-2022	114
Tabla 71. Hechos de delitos contra la administración pública por año. Valores absolutos, tasas cada 100.000 habitantes y variación interanual. República Argentina. Años 2014-2022	115
Tabla 72. Hechos de delitos contra la administración pública por jurisdicción. Valores absolutos, tasas cada 100.000 habitantes y variación interanual. Años 2021-2022	116
Tabla 73. Hechos de delitos contra la fe pública por año. Valores absolutos, tasas cada 100.000 habitantes y variación interanual. República Argentina. Años 2014-2022	117
Tabla 74. Hechos de delitos contra la fe pública por jurisdicción. Valores absolutos, tasas cada 100.000 habitantes y variación interanual. Años 2021-2022	118
Tabla 75. Hechos de siembra y producción de estupefacientes por año. Valores absolutos, tasas cada 100.000 habitantes y variación interanual. República Argentina. Años 2017-2022	119
Tabla 76. Hechos de siembra y producción de estupefacientes por jurisdicción. Valores absolutos, tasas cada 100.000 habitantes y variación interanual. Años 2021-2022	120
Tabla 77. Hechos de comercialización y entrega de estupefacientes por año. Valores absolutos, tasas cada 100.000 habitantes y variación interanual. República Argentina. Años 2017-2022	121
Tabla 78. Hechos de comercialización y entrega de estupefacientes por jurisdicción. Valores absolutos, tasas cada 100.000 habitantes y variación interanual. Años 2021-2022	122

Tabla 79. Hechos de tenencia o entrega atenuada de estupefacientes por año. Valores absolutos, tasas cada 100.000 habitantes y variación interanual. República Argentina. Años 2017-2022	123
Tabla 80. Hechos de tenencia o entrega atenuada de estupefacientes por jurisdicción. Valores absolutos, tasas cada 100.000 habitantes y variación interanual. Años 2021-2022	124
Tabla 81. Hechos de desvío de Importación de estupefacientes por año. Valores absolutos, tasas cada 100.000 habitantes y variación interanual. República Argentina. Años 2017-2022	125
Tabla 82. Hechos de desvío de Importación de estupefacientes por jurisdicción. Valores absolutos, tasas cada 100.000 habitantes y variación interanual. Años 2021-2022	126
Tabla 83. Hechos de organización y financiación de estupefacientes por año. Valores absolutos, tasas cada 100.000 habitantes y variación interanual. República Argentina. Años 2017-2022	127
Tabla 84. Hechos de organización y financiación de estupefacientes por jurisdicción. Valores absolutos, tasas cada 100.000 habitantes y variación interanual. Años 2021-2022	128
Tabla 85. Hechos de tenencia simple de estupefacientes por año. Valores absolutos, tasas cada 100.000 habitantes y variación interanual. República Argentina. Años 2017-2022	129
Tabla 86. Hechos de tenencia simple de estupefacientes por jurisdicción. Valores absolutos, tasas cada 100.000 habitantes y variación interanual. Años 2021-2022	130
Tabla 87. Hechos de tenencia simple atenuada para uso personal de estupefacientes por año. Valores absolutos, tasas cada 100.000 habitantes y variaciones interanuales. República Argentina. Años 2017- 2022	131
Tabla 88. Hechos de tenencia simple atenuada para uso personal de estupefacientes por jurisdicción. Valores absolutos, tasas cada 100.000 habitantes y variación interanual. Años 2021-2022	132
Tabla 89. Hechos de confabulación de estupefacientes por año. Valores absolutos, tasas cada 100.000 habitantes y variación interanual. República Argentina. Años 2017-2022	133
Tabla 90. Hechos de confabulación de estupefacientes por jurisdicción. Valores absolutos, tasas cada 100.000 habitantes y variación interanual. Años 2021-2022	134
Tabla 91. Hechos de contrabando de estupefacientes por año. Valores absolutos, tasas cada 100.000 habitantes y variación interanual. República Argentina. Años 2017-2022	135
Tabla 92. Hechos de contrabando de estupefacientes por jurisdicción. Valores absolutos, tasas cada 100.000 habitantes y variación interanual. Años 2021-2022	136
Tabla 93. Hechos de otros delitos previstos en la Ley 23.737 por año. Valores absolutos, tasas cada 100.000 habitantes y variación interanual. República Argentina. Años 2017-2022	137

Tabla 94. Hechos de otros delitos previstos en la Ley 23.737 por jurisdicción. Valores absolutos, tasas cada 100.000 habitantes y variación interanual. Años 2021-2022	138
Tabla 95. Hechos de violación a la Ley de residuos peligrosos por año. Valores absolutos, tasas cada 100.000 habitantes y variación interanual. República Argentina. Años 2017-2022	139
Tabla 96. Hechos de violación a la Ley de residuos peligrosos por jurisdicción. Valores absolutos, tasas cada 100.000 habitantes y variación interanual. Años 2021-2022	140
Tabla 97. Hechos de violación a la Ley de fauna por año. Valores absolutos, tasas cada 100.000 habitantes y variación interanual. República Argentina. Años 2017-2022	141
Tabla 98. Hechos de violación a la Ley de fauna por jurisdicción. Valores absolutos, tasas cada 100.000 habitantes y variación interanual. Años 2021-2022	142
Tabla 99. Hechos de delitos migratorios por año. Valores absolutos, tasas cada 100.000 habitantes y variación interanual. República Argentina. Años 2017-2022	143
Tabla 100. Hechos de delitos migratorios por jurisdicción. Valores absolutos, tasas cada 100.000 habitantes y variación interanual. Años 2021-2022	144
Tabla 101. Hechos de obstrucción del código aduanero por año. Valores absolutos, tasas cada 100.000 habitantes y variación interanual. República Argentina. Años 2017-2022	145
Tabla 102. Hechos de obstrucción del código aduanero por jurisdicción. Valores absolutos, tasas cada 100.000 habitantes y variación interanual. Años 2021-2022	146
Tabla 103. Hechos de contrabando simple por año. Valores absolutos, tasas cada 100.000 habitantes y variación interanual. Años 2017-2022	147
Tabla 104. Hechos de contrabando simple por jurisdicción. Valores absolutos, tasas cada 100.000 habitantes y variación interanual. Años 2021-2022	148
Tabla 105. Hechos de contrabando agravado por año. Valores absolutos, tasas cada 100.000 habitantes y variación interanual. Años 2017-2022	149
Tabla 106. Hechos de contrabando agravado por jurisdicción. Valores absolutos, tasas cada 100.000 habitantes y variación interanual. Años 2021-2022	150
Tabla 107. Hechos de contrabando de elementos nucleares, agresivos químicos, armas y municiones por año. Valores absolutos, tasas cada 100.000 habitantes y variación interanual. República Argentina. Años 2017-2022	151
Tabla 108. Hechos de contrabando de elementos nucleares, agresivos químicos, armas y municiones por jurisdicción. Valores absolutos, tasas cada 100.000 habitantes y variación interanual. Años 2021-2022	152
Tabla 109. Hechos de otros delitos previstos en leyes especiales por año. Valores absolutos, tasas cada 100.000 habitantes y variación interanual. República Argentina. Años 2017-2022	153

Tabla 110. Hechos de otros delitos previstos en leyes especiales por jurisdicción. Valores absolutos, tasas cada 100.000 habitantes y variación interanual. Años 2021-2022	154
Tabla 111. Hechos de figuras contravencionales por año. Valores absolutos, tasas cada 100.000 habitantes y variación interanual. Años 2017-2022	155
Tabla 112. Hechos de figuras contravencionales por jurisdicción. Valores absolutos, tasas cada 100.000 habitantes y variación interanual. Años 2021-2022	156
Tabla 113. Víctimas de suicidios (consumados) por año. Valores absolutos, tasas cada 100.000 habitantes y variación interanual. República Argentina. Años 2014-2022	157
Tabla 114. Víctimas de suicidios (consumados) por jurisdicción. Valores absolutos, tasas cada 100.000 habitantes y variación interanual. Años 2021-2022	158
Tabla 115. Hechos de delitos contra el orden económico y financiero por año. Valores absolutos, tasas cada 100.000 habitantes y variación interanual. República Argentina. Años 2017-2022	159
Tabla 116. Hechos de delitos contra el orden económico y financiero por jurisdicción. Valores absolutos, tasas cada 100.000 habitantes y variación interanual. Años 2021-2022	160

Gráficos

Gráfico 1: Víctimas según tipo de muerte violenta por año. Tasas cada 100.000 habitantes. República Argentina. Años 2014-2020	24
Gráfico 2: Víctimas de homicidios dolosos por año. Valores absolutos y tasas cada 100.000 habitantes. República Argentina. Años 2014-2021	27
Gráfico 3: Víctimas de homicidios dolosos por mes. Valores absolutos. República Argentina. Años 2019-2021	28
Gráfico 4: Víctimas de lesiones dolosas por año. Valores absolutos y tasas cada 100.000 habitantes. República Argentina. Años 2014-2021	32
Gráfico 5: Víctimas de lesiones dolosas por mes. Valores absolutos. República Argentina. Años 2019-2021	33
Gráfico 6: Víctimas de delitos contra la integridad sexual por año. Valores absolutos y tasas cada 100.000 habitantes. República Argentina. Años 2014-2021	37
Gráfico 7: Víctimas de delitos contra la integridad sexual por mes. Valores absolutos. República Argentina. Años 2019-2021	39
Gráfico 8: Hechos de robos por año. Valores absolutos y tasas cada 100.000 habitantes. República Argentina. Años 2014-2021	43
Gráfico 9: Hechos de robos totales por mes. Valores absolutos. República Argentina. Años 2019-2021	44
Gráfico 10: Hechos de hurtos por año. Valores absolutos y tasas cada 100.000 habitantes. República Argentina. Años 2014-2021	48
Gráfico 11: Hechos de hurtos totales por mes. Valores absolutos. República Argentina. Años 2019-2021	49
Gráfico 12: Hechos de violación a la Ley 23.737. Valores absolutos y tasas cada 100.000 habitantes. República Argentina. Años 2014-2021	53
Gráfico 13: Hechos de violación a la Ley 23.737 por mes. Valores absolutos. República Argentina. Años 2019-2021	54
Gráfico 14: Víctimas de homicidios dolosos por año. Valores absolutos y tasas cada 100.000 habitantes. República Argentina. Años 2014-2021	61
Gráfico 15: Víctimas de homicidios dolosos en grado de tentativa por año. Valores absolutos y tasas cada 100.000 habitantes. República Argentina. Años 2014-2021	63
Gráfico 16: Víctimas de muertes en accidentes viales por año. Valores absolutos y tasas cada 100.000 habitantes. República Argentina. Años 2014-2021	65
Gráfico 17: Víctimas de homicidios culposos por otros hechos por año. Valores absolutos y tasas cada 100.000 habitantes. República Argentina. Años 2014-2021	67

Gráfico 18: Víctimas de lesiones dolosas por año. Valores absolutos y tasas cada 100.000 habitantes. República Argentina. Años 2014-2021	69
Gráfico 19: Víctimas de lesiones culposas en accidentes viales por año. Valores absolutos y tasas cada 100.000 habitantes. República Argentina. Años 2014-2021	71
Gráfico 20: Víctimas de lesiones culposas por otros hechos por año. Valores absolutos y tasas cada 100.000 habitantes. República Argentina. Años 2014-2021	73
Gráfico 21: Víctimas de otros delitos contra las personas por año. Valores absolutos y tasas cada 100.000 habitantes. República Argentina. Años 2014-2021	75
Gráfico 22: Víctimas de delitos contra el honor por año. Valores absolutos y tasas cada 100.000 habitantes. República Argentina. Años 2014-2021	77
Gráfico 23: Víctimas de abusos sexuales con acceso carnal (violaciones) por año. Valores absolutos y tasas cada 100.000 habitantes. República Argentina. Años 2014-2021	79
Gráfico 24: Víctimas de otros delitos contra la integridad sexual por año. Valores absolutos y tasas cada 100.000 habitantes. República Argentina. Años 2014-2021	81
Gráfico 25: Víctimas de delitos contra el estado civil por año. Valores absolutos y tasas cada 100.000 habitantes. República Argentina. Años 2014-2021	83
Gráfico 26: Hechos de amenazas por año. Valores absolutos y tasas cada 100.000 habitantes. República Argentina. Años 2014-2021	85
Gráfico 27: Víctimas de trata de personas simple por año. Valores absolutos y tasas cada 100.000 habitantes. República Argentina. Años 2017-2021	87
Gráfico 28: Víctimas de trata de personas agravado por año. Valores absolutos y tasas cada 100.000 habitantes. República Argentina. Años 2017-2021	89
Gráfico 29: Víctimas de otros delitos contra la libertad por año. Valores absolutos y tasas cada 100.000 habitantes. República Argentina. Años 2017-2021	91
Gráfico 30: Hechos de robos por año. Valores absolutos y tasas cada 100.000 habitantes. República Argentina. Años 2014-2021	93
Gráfico 31: Hechos de tentativas de robos por año. Valores absolutos y tasas cada 100.000 habitantes. República Argentina. Años 2014-2021	95
Gráfico 32: Hechos robos agravados por el resultado de lesiones y/o muertes por año. Valores absolutos y tasas cada 100.000 habitantes. República Argentina. Años 2014-2021	97
Gráfico 33: Hechos de tentativas de robos agravados por el resultado de lesiones y/o muertes por año. Valores absolutos y tasas cada 100.000 habitantes. República Argentina. Años 2014-2021	99
Gráfico 34: Hechos de hurtos por año. Valores absolutos y tasas cada 100.000 habitantes. República Argentina. Años 2014-2021	101

Gráfico 35: Hechos de tentativas de hurtos por año. Valores absolutos y tasas cada 100.000 habitantes. República Argentina. Años 2014-2021	103
Gráfico 36: Hechos de otros delitos contra la propiedad por año. Valores absolutos y tasas cada 100.000 habitantes. República Argentina. Años 2014-2021	105
Gráfico 37: Hechos de delitos contra la seguridad pública por año. Valores absolutos y tasas cada 100.000 habitantes. República Argentina. Años 2014-2021	107
Gráfico 38: Hechos de delitos contra el orden público por año. Valores absolutos y tasas cada 100.000 habitantes. República Argentina. Años 2014-2021	109
Gráfico 39: Hechos de delitos contra la seguridad de la Nación por año. Valores absolutos y tasas cada 100.000 habitantes. República Argentina. Años 2014-2021	111
Gráfico 40: Hechos de delitos contra los poderes públicos y el orden constitucional por año. Valores absolutos y tasas cada 100.000 habitantes. República Argentina. Años 2014-2021	113
Gráfico 41: Hechos de delitos contra la administración pública por año. Valores absolutos y tasas cada 100.000 habitantes. República Argentina. Años 2014-2021	115
Gráfico 42: Hechos de delitos contra la fe pública por año. Valores absolutos y tasas cada 100.000 habitantes. República Argentina. Años 2014-2021	117
Gráfico 43: Hechos de siembra y producción de estupefacientes por año. Valores absolutos y tasas cada 100.000 habitantes. República Argentina. Años 2017-2021	119
Gráfico 44: Hechos de comercialización y entrega de estupefacientes por año. Valores absolutos y tasas cada 100.000 habitantes. República Argentina. Años 2017-2021	121
Gráfico 45: Hechos de tenencia o entrega atenuada de estupefacientes por año. Valores absolutos y tasas cada 100.000 habitantes. República Argentina. Años 2017-2021	123
Gráfico 46: Hechos de desvío de Importación de estupefacientes por año. Valores absolutos y tasas cada 100.000 habitantes. República Argentina. Años 2017-2021	125
Gráfico 47: Hechos de organización y financiación de estupefacientes por año. Valores absolutos y tasas cada 100.000 habitantes. República Argentina. Años 2017-2021	127
Gráfico 48: Hechos de tenencia simple de estupefacientes por año. Valores absolutos y tasas cada 100.000 habitantes. República Argentina. Años 2017-2021	129
Gráfico 49: Hechos de tenencia simple atenuada para uso personal de estupefacientes por año. Valores absolutos y tasas cada 100.000 habitantes. República Argentina. Años 2017-2021	131
Gráfico 50: Hechos de confabulación estupefacientes por año. Valores absolutos y tasas cada 100.000 habitantes. República Argentina. Años 2017-2021	133

Gráfico 51: Hechos de contrabando estupefacientes por año. Valores absolutos y tasas cada 100.000 habitantes. República Argentina. Años 2017-2021	135
Gráfico 52: Hechos de otros delitos previstos en la Ley 23.737 por año. Valores absolutos y tasas cada 100.000 habitantes. República Argentina. Años 2017-2021	137
Gráfico 53: Hechos de violación a la Ley de residuos peligrosos por año. Valores absolutos y tasas cada 100.000 habitantes. República Argentina. Años 2017-2021	139
Gráfico 54: Hechos de violación a la Ley de fauna peligrosos por año. Valores absolutos y tasas cada 100.000 habitantes. República Argentina. Años 2017-2021	141
Gráfico 55: Hechos de contrabando por año. Valores absolutos y tasas cada 100.000 habitantes. República Argentina. Años 2017-2021	143
Gráfico 56: Hechos de obstrucción del código aduanero por año. Valores absolutos y tasas cada 100.000 habitantes. República Argentina. Años 2017-2021	145
Gráfico 57: Hechos de contrabando simple por año. Valores absolutos y tasas cada 100.000 habitantes. República Argentina. Años 2017-2021	147
Gráfico 58: Hechos de contrabando agravado por año. Valores absolutos y tasas cada 100.000 habitantes. República Argentina. Años 2017-2021	149
Gráfico 59: Hechos de contrabando de elementos nucleares, agresivos químicos, armas y municiones por año. Valores absolutos y tasas cada 100.000 habitantes. República Argentina. Años 2017-2021	151
Gráfico 60: Hechos de otros delitos previstos en leyes especiales por año. Valores absolutos y tasas cada 100.000 habitantes. República Argentina. Años 2017-2021	153
Gráfico 61: Hechos de figuras contravencionales por año. Valores absolutos y tasas cada 100.000 habitantes. República Argentina. Años 2017-2021	155
Gráfico 62: Víctimas de suicidios (consumados) por año. Valores absolutos y tasas cada 100.000 habitantes. República Argentina. Años 2017-2021	157
Gráfico 63: Hechos de delitos contra el orden económico y financiero por año. Valores absolutos y tasas cada 100.000 habitantes. República Argentina. Años 2017-2021	159

Mapas

Mapa 1. Víctimas de homicidios dolosos por provincia. Valores absolutos y tasas cada 100.000 habitantes. Año 2022	30
Mapa 2. Víctimas de homicidios dolosos por departamento. Tasas cada 100.000 habitantes. Año 2022	31
Mapa 3. Víctimas de lesiones dolosas por provincia. Valores absolutos y tasas cada 100.000 habitantes. Año 2022	35
Mapa 4. Víctimas de lesiones dolosas y población por departamento. Tasas cada 100.000 habitantes. Año 2022	36
Mapa 5. Víctimas de delitos contra la integridad sexual por provincia. Valores absolutos y tasas cada 100.000 habitantes. Año 2022	41
Mapa 6. Víctimas de delitos contra la integridad sexual y población por departamento. Tasas cada 100.000 habitantes. Año 2022	42
Mapa 7. Hechos de robo por provincia. Valores absolutos y tasas cada 100.000 habitantes. Año 2022	46
Mapa 8. Hechos de robo por departamento. Tasas cada 100.000 habitantes. Año 2022	47
Mapa 9. Hechos de hurtos por provincia. Valores absolutos y tasas cada 100.000 habitantes. Año 2022	51
Mapa 10. Hechos de hurtos y población por departamento. Tasas cada 100.000 habitantes. Año 2022	52
Mapa 11. Hechos de violación a la Ley 23.737 por provincia. Valores absolutos y tasas cada 100.000 habitantes. Año 2022	56
Mapa 12. Hechos de violación a la Ley 23.737 por departamento. Tasas cada 100.000 habitantes. Año 2022	57



Ministerio de Seguridad
Argentina